		ESPECIFICACIONES TÉCNICAS DE BIENES Y/O SUMINISTROS
CODIGO	VERSION	
S03.OAF.FR.019	02	

Órgano o Unidad Orgánica:	Unidad de Desarrollo del Recurso Humano
Meta Presupuestaria:	018
Actividad en el POI:	Fortalecimiento del Subsistema de Desarrollo y Capacitación

1. Denominación de la contratación

Adquisición de Calzado de invierno y verano para damas y caballeros, y de Correas para caballeros, para el personal D.L. 276.

2. Finalidad pública

Complementar la dotación de uniformes institucionales a los servidores comprendidos en el Régimen 276 de la entidad, como parte de las condiciones de su transferencia permanente del Ministerio del Interior a la Superintendencia Nacional de Migraciones, vía Resolución Ministerial N° 0308-2017-IN (03MAY2017), lo que permitirá un eficiente desempeño de sus labores, así como una adecuada presentación personal, al momento de desarrollar sus actividades diariamente en beneficio de la ciudadanía y usuarios de la Entidad.

3. Antecedentes

La Oficina de Recursos Humanos (ORH) es el órgano de administración interna responsable de formular, dirigir, ejecutar y controlar las estrategias, políticas, procesos técnicos y acciones de los recursos humanos de esta Superintendencia, así como velar por el bienestar del personal.

La Unidad de Desarrollo del Recurso Humano, perteneciente a la Oficina de Recursos Humanos; se encuentra a cargo de la gestión de relaciones humanas y sociales en los trabajadores de la institución; dentro de los cuales; solicita la adquisición de calzado y correas de cuero, como parte del uniforme institucional se adquiere en cumplimiento a lo dispuesto en la Ley N° 30518, que aprobó la Ley de Presupuesto del Sector Público para el año fiscal 2017, que dispone en la Sexagésima Sexta Disposición complementaria y Final de Presupuesto para el año fiscal 2017: "La transferencia permanente del personal del Decreto Legislativo 276 de la ex Dirección General de Migraciones y Naturalización del Ministerio del Interior, que actualmente se encuentra destacado en la Superintendencia Nacional de Migraciones, a la citada Superintendencia, manteniendo su régimen laboral de origen y los beneficios que actualmente vienen percibiendo".

Asimismo, debe considerarse para los fines de ejecución de todas las actividades

 MIGRACIONES <small>Subsecretaría de Migraciones</small> PERÚ		ESPECIFICACIONES TÉCNICAS DE BIENES Y/O SUMINISTROS
CÓDIGO	VERSIÓN	
S03.OAF.FR.019	02	

que el proceso de adquisición demande, la normativa existente y las variables que el Gobierno viene impartiendo respecto a las adquisiciones de bienes y servicios del Estado, por lo que la presente adquisición se ejecutará al amparo de la Ley y Reglamento de Contrataciones del Estado, contemplando sus modificaciones y actualizaciones vigentes a la fecha.

4. Objetivos y Alcance de la contratación

Adquirir calzado y correas de cuero como parte del uniforme institucional, correspondiente a los servidores comprendidos bajo el régimen del Decreto Legislativo N° 276 de esta Superintendencia, como parte de sus condiciones laborales, según el detalle que a continuación se presenta:

N ^o	DESCRIPCIÓN	ESTACIÓN
01	CALZADO PARA DAMAS	VERANO
		INVIERNO
02	CALZADO PARA CABALLEROS	VERANO
		INVIERNO
03	CORREAS PARA CABALLEROS	VERANO
		INVIERNO

5. Características y condiciones de los bienes a contratar

5.1 Descripción y cantidad de los bienes

5.1.1. El detalle de los bienes a adquirir, se distribuirá de la siguiente manera:

CALZADO

DISTRIBUCIÓN DEL PERSONAL 276		DESCRIPCIÓN POR TIPO		SUB TOTAL POR GÉNERO (PARES)	TOTAL (PARES)
GENERO	CANTIDAD (*)	ESTACIÓN	CANTIDAD (PARES)		
DAMAS	01	VERANO	01	02	08
		INVIERNO	01		
CABALLEROS	03	VERANO	03	06	
		INVIERNO	03		



MIGRACIONES GOBIERNO REGIONAL PERÚ		ESPECIFICACIONES TÉCNICAS DE BIENES Y/O SUMINISTROS				
CÓDIGO	VERSION					
S03.OAF.FR.019	02		VERANO	CALZADO DE CABALLEROS	01 PAR	41
		CALZADO DE CABALLEROS		VERANO		
				CORREA	01 UD	M
			INVIERNO	CALZADO DE CABALLEROS INVIERNO	01 PAR	41
				CORREA	01 UD	M

Las muestras deberán ser presentadas en el material descrito en las Especificaciones Técnicas. No se aceptarán muestras en materiales diferentes a los solicitados. La no presentación de la muestra será motivo de la resolución de la Orden de Compra.

La muestra será presentada según se señala en las especificaciones técnicas, a fin de que los postores puedan demostrar que están en la capacidad de confeccionar los bienes según lo solicitado; asimismo, éstas ayudarán a poder verificar si la producción final coincide con la calidad presentada en las muestras, para lo cual, se contrastará los bienes del lote final con la muestra presentada.

a) Órgano que se encargará de realizar la evaluación de dichas muestras

Para la evaluación de las muestras, se contará con la participación de un profesional en Ingeniería en cueros contratado por la entidad, con colegiatura y habilitación vigente del Colegio de Ingenieros del Perú, que deberá contar con certificación de perito del Centro de Peritaje del Colegio de Ingenieros del Perú, para determinar el cumplimiento de especificaciones técnicas de los bienes ofertados.

El ingeniero especialista en cueros emitirá un informe técnico sobre la admisibilidad y/o no admisibilidad de la muestra, debidamente firmado y sellado, máximo a los dos (02) días, contados a partir del día siguiente de presentadas las muestras.

Si se encuentran observaciones a la muestra presentada, se notificará al proveedor mediante correo electrónico y se brindará un plazo de 02 días calendario para subsanar dichas observaciones, contados a partir del día siguiente de la notificación.

De no presentar las muestras con las observaciones subsanadas en su totalidad se procederá a resolver la Orden de Compra.



b) Dirección, lugar exacto y horario para la presentación de muestras

Las muestras serán presentadas, en el horario de 09:00 a 17:00 horas, en la oficina del área usuaria, Av. San Felipe 1109 – Jesus María, para lo cual se firmará un cargo de recepción.



5.1.3. Evaluación de los bienes internados

Luego de que el proveedor realice el internamiento del total de bienes, en el plazo indicado, el perito en Cueros emitirá un informe técnico sobre los

		ESPECIFICACIONES TÉCNICAS DE BIENES Y/O SUMINISTROS
CÓDIGO S03.OAF.FR.019	VERSION 02	

resultados de la verificación de la calidad y cumplimiento de las especificaciones técnicas de los bienes internados, los cuales deberán guardar relación con las muestras, en un plazo máximo de tres (03) días calendario contados a partir del día siguiente del internamiento del total de bienes en el almacén de la entidad.

5.2. Características técnicas

De acuerdo a lo descrito en el anexo 01

5.3 Cronograma de actividades:

Las actividades a llevar a cabo, una vez notificada la orden de compra, son las siguientes:

DESCRIPCIÓN DE LAS ACTIVIDADES	PLAZO (*)
PRESENTACIÓN DE MUESTRAS	Hasta 02 días contabilizados a partir del día siguiente de la notificación de la orden de compra
APROBACIÓN DE MUESTRAS	Hasta 02 días contabilizados a partir del día siguiente de presentadas las muestras en oficinas del área usuaria.
ENVÍO DE CONSOLIDADO DE MEDIDAS	Hasta 02 días contabilizados a partir del día siguiente de la aprobación de muestras.
CONFECCIÓN Y ENTREGA DE LOS BIENES EN EL ALMACÉN DE LA ENTIDAD	Hasta 10 días contabilizados a partir del día siguiente de la notificación de envío de medidas.

5.3.1. Desarrollo del cronograma de actividades

En atención a los plazos establecidos en el numeral 5.3. de las presentes especificaciones técnicas, a continuación, se brinda el despliegue por cada actividad:



Aprobación de muestras

El área usuaria recibirá de la Unidad de Abastecimiento, la copia de la orden de compra notificada al proveedor, junto con la información de contacto de su representante (apellidos y nombres completos, correo, teléfono móvil y fijo) con quien el área usuaria podrá coordinar todas las actividades programadas.



De la misma forma, el proveedor remitirá los formatos de toma de medidas, los cuales deben ser legibles, nítidos, y de fácil manejo, contarán con instrucciones para su correcto llenado, garantizando que la confección de los bienes sea acorde a cada persona. Se enviarán en archivo PDF, Word u otro, en su versión original con una buena resolución de las imágenes e instructivos consignados. Contendrán el logo del

		ESPECIFICACIONES TÉCNICAS DE BIENES Y/O SUMINISTROS
CÓDIGO	VERSIÓN	
S03.OAF.FR.019	02	

contratista, el logo de Migraciones, y contar con todos los campos necesarios a ser llenados por cada trabajador (DNI, nombres completos, correo, celular, entre otros), así como un campo para la firma del trabajador.

Posterior a ello, el área usuaria notificará la aprobación de muestras vía correo electrónico.

Envío de consolidado de medidas

Al día siguiente de notificada la aprobación de muestras, iniciarán las actividades para la toma de medidas.

- ✓ El área usuaria proporcionará los formatos con los datos completos de los servidores y sus tallas.
- ✓ Para el caso de no contar con la información de algún servidor, se confeccionará el calzado de dama en talla 37, de caballeros en talla 41 y las correas en talla "L".

Confección y entrega de los bienes en el almacén de la entidad

Esta etapa inicia al día siguiente del término de la toma de medidas, comunicado vía correo electrónico al contratista.

La entrega del total de bienes se realizará dentro del plazo establecido en el cronograma del numeral 5.3 de las presentes especificaciones técnicas. En primera instancia se verificará que las cantidades de bienes coincidan con el número de servidores de la lista remitida por el área usuaria.

La recepción de bienes entregados por el proveedor, estará a cargo de Almacén, de la Oficina de Administración y Finanzas(OAF).

El Almacén Central – OAF, se encuentra ubicado en la sede central de la Superintendencia Nacional de Migraciones, sita en Av. España N° 734 – Breña.

5.4. Garantía comercial

La Garantía de los bienes ofertados por defectos de diseño y/o fabricación y averías, que no hubiesen sido detectados al momento de otorgar la conformidad de la entrega de los bienes, será por un período mínimo de un (01) año computado desde la emisión de la misma.

El contratista asumirá el costo total del traslado (ida y vuelta a su destino) de los bienes, que sean reportados por la Entidad para su cambio, como consecuencia de desperfectos o fallas ajenas al uso normal o habitual, o por defectos de fabricación referente a la tallas o acabados de dichos bienes, los cuales no coincidan con las características especificadas en los formatos de medidas de los servidores.

En consecuencia, el contratista realizará el (los) reemplazo (s) y/o reparación por deficiencias advertidas en los bienes a que hubiera lugar, debiendo atender lo solicitado en un plazo máximo de cinco (05) días calendario una vez recibido (s) el (los) bien (es).



		ESPECIFICACIONES TÉCNICAS DE BIENES Y/O SUMINISTROS
CÓDIGO	VERSION	
S03.OAF.FR.019	02	

5.5. Lugar y plazo de entrega

5.5.1. Lugar

Los bienes serán entregados en el almacén de la sede central de la Superintendencia Nacional de Migraciones, ubicado en Av. España 734 Breña, Lima.

5.5.2. Plazo

El plazo de ejecución de todas las actividades comprendidas para la adquisición de bienes será de dieciséis (16) días calendario, contabilizados a partir del día siguiente de la notificación de la Orden de Compra, como se muestra a continuación:

DESCRIPCIÓN DE LAS ACTIVIDADES	PLAZO (*)
PRESENTACIÓN DE MUESTRAS	Hasta 02 días contabilizados a partir del día siguiente de la notificación de la orden de compra
APROBACIÓN DE MUESTRAS	Hasta 02 días contabilizados a partir del día siguiente de presentadas las muestras.
ENVÍO DE CONSOLIDADO DE MEDIDAS	Hasta 02 días contabilizados a partir del día siguiente de la aprobación de muestras
CONFECCIÓN Y ENTREGA DE LOS BIENES EN EL ALMACÉN DE LA ENTIDAD	Hasta 10 días contabilizados a partir del día siguiente de la notificación de envío de medidas.

6. Requisitos y recursos del proveedor

6.1. Requisitos del proveedor

PROVEEDOR: no deberá estar impedido para contratar con el estado, de acuerdo a lo establecidos en el artículo 30 de la Ley N° 32069, Ley General de Contrataciones Públicas.

6.1.1. Documentos obligatorios:

- Tener Registro Único de Contribuyente habilitado
- Poseer Código de Cuenta Interbancario registrado
- Tener inscripción vigente en Registro Nacional de Proveedores.

6.2. Requisitos de calificación:

Deberá contar con una experiencia en ventas de productos iguales o similares al objeto de la adquisición de mínimo S/ 3,000.00 (Tres mil y 00/100 Soles), acreditado con copia simple de (i) contratos u órdenes de compra, y su respectiva



		ESPECIFICACIONES TÉCNICAS DE BIENES Y/O SUMINISTROS
CÓDIGO S03.OAF.FR.019	VERSION 02	

conformidad o constancia de prestación; o (ii) comprobantes de pago cuya cancelación se acredite documental y fehacientemente, con constancia de depósito u otra documentación concerniente a la contratación.

7. Otras consideraciones para la ejecución de la prestación

7.1. Confidencialidad

El contratista se compromete a no revelar, comentar, suministrar o transferir de cualquier forma a terceros, la información que hubiere recibido directa o indirectamente de la Superintendencia Nacional de Migraciones o que hubiese generado como parte del servicio.

El incumplimiento de esta obligación dará lugar a la resolución inmediata del contrato perfeccionado mediante orden de servicio.

7.2. Garantías

El cumplimiento de las obligaciones de los contratistas debe ser garantizado a través de los mecanismos establecidos en la Ley 32069 y su Reglamento, a fin de cubrir el adelanto de pago, y el fiel cumplimiento del contrato, así como el fiel cumplimiento de las prestaciones accesorias.

No aplica de acuerdo al artículo 139 del Reglamento de la Ley N° 32069, Ley General de Contrataciones Públicas.

7.3. Cláusula de Anticorrupción y Antisoborno

EL CONTRATISTA declara y garantiza no haber ofrecido, negociado, prometido o efectuado ningún pago o entrega de cualquier beneficio o incentivo ilegal, de manera directa o indirecta, a los evaluadores del proceso de contratación o cualquier servidor de la entidad contratante.

Asimismo, EL CONTRATISTA se obliga a mantener una conducta proba e íntegra durante la vigencia del contrato, y después de culminado el mismo en caso existan controversias pendientes de resolver, lo que supone actuar con probidad, sin cometer actos ilícitos, directa o indirectamente.

Aunado a ello, EL CONTRATISTA se obliga a abstenerse de ofrecer, negociar, prometer o dar regalos, cortesías, invitaciones, donativos o cualquier beneficio o incentivo ilegal, directa o indirectamente, a funcionarios públicos, servidores públicos, locadores de servicios o proveedores de servicios del área usuaria, de la dependencia encargada de la contratación, actores del proceso de contratación y/o cualquier servidor de la entidad contratante, con la finalidad de obtener alguna ventaja indebida o beneficio ilícito.

En esa línea, se obliga a adoptar las medidas técnicas, organizativas y/o de personal necesarias para asegurar que no se practiquen los actos previamente señalados. Adicionalmente, EL CONTRATISTA se compromete a denunciar oportunamente ante las autoridades competentes los actos de corrupción o de inconducta funcional de los cuales tuviera conocimiento durante la ejecución del contrato con LA ENTIDAD CONTRATANTE.

Tratándose de una persona jurídica, lo anterior se extiende a sus accionistas,



	ESPECIFICACIONES TÉCNICAS DE BIENES Y/O SUMINISTROS
Las participaciones son integrantes de los órganos de administración, apoderados, representantes legales, funcionarios, asesores o cualquier persona vinculada a la	

persona jurídica que representa; comprometiéndose a informarles sobre los alcances de las obligaciones asumidas en virtud del presente contrato. Finalmente, el incumplimiento de las obligaciones establecidas en esta cláusula, durante la ejecución contractual, otorga a LA ENTIDAD CONTRATANTE el derecho de resolver total o parcialmente el contrato. Cuando lo anterior se produzca por parte de un proveedor adjudicatario de los catálogos electrónicos de acuerdo marco, el incumplimiento de la presente cláusula conllevará que sea excluido de los Catálogos Electrónicos de Acuerdo Marco. En ningún caso, dichas medidas impiden el inicio de las acciones civiles, penales y administrativas a que hubiera lugar.

En cumplimiento de la Resolución de Superintendencia N° 000186-2024-MIGRACIONES, mediante el cual, se modifica la "POLÍTICA DE INTEGRIDAD Y ANTISOBORNINO", se hace de conocimiento de dicha norma la misma que se encuentra publicada en el siguiente link:

[Resolución de Superintendencia N.º 0186-2024-MIGRACIONES - Normas y documentos legales - Superintendencia Nacional de Migraciones - Plataforma del Estado Peruano \(www.gob.pe\)](http://www.gob.pe)

Así mismo, se exhorta al contratista a implementar, mantener, revisar y/o mejorar una política anticorrupción y antisoborno dentro de su representada, ello con la finalidad de mitigar riesgos futuros.

7.4. Conformidad de la adquisición

La conformidad de los bienes estará a cargo de la Unidad de Desarrollo del Recurso Humano de la Oficina de Recursos Humanos de la Superintendencia Nacional de Migraciones, previa recepción de las guías de la entrega en almacén e informe de verificación de cumplimiento de especificaciones técnicas elaborado por el especialista en cueros contratado, en un plazo máximo de siete (7) días, desde el día siguiente de producida la recepción.

Asimismo, son aplicables las disposiciones correspondientes a la conformidad establecidas en el artículo 144 del Reglamento de la Ley N° 32069, Ley General de Contrataciones Públicas, aprobado mediante Decreto Supremo N° 009-2025-EF.

De existir observaciones, LA ENTIDAD CONTRATANTE las comunica al CONTRATISTA, indicando claramente el sentido de estas, otorgándole un plazo para subsanar, el cual no debe ser mayor al 30% del plazo del entregable correspondiente, dependiendo de la complejidad o sofisticación de las subsanaciones a realizar. Si pese al plazo otorgado, EL CONTRATISTA no cumpliera a cabalidad con la subsanación, LA ENTIDAD CONTRATANTE puede otorgar al CONTRATISTA periodos adicionales para las correcciones pertinentes. En este supuesto corresponde aplicar la penalidad por mora desde el vencimiento del plazo para subsanar sin considerar los días en los que pudiera incurrir la entidad contratante para efectuar las revisiones y notificar las observaciones correspondientes.



7.5. Modalidades de Pago

Modalidad de pago aplicable será a precio unitario.

7.6. Forma de Pago

El pago se realizará en una sola armada, con el abono en la cuenta "Código de cuenta interbancaria" (CCI), previa presentación del informe de conformidad y la presentación de la factura correspondiente.

		ESPECIFICACIONES TÉCNICAS DE BIENES Y/O SUMINISTROS
CÓDIGO	VERSION	
S03.OAF.FR.019	02	

El pago se realiza en un plazo máximo de diez días hábiles luego de otorgada la conformidad por parte del área usuaria y es prorrogable, previa justificación de la demora, por cinco días hábiles.

Son aplicables las disposiciones correspondientes al pago establecidas en el artículo 67 de la Ley N° 32069, Ley General de Contrataciones Públicas.

7.7. Sistema de entrega:

No aplica.

7.8. Formula de reajustes

No aplica

7.9. Solución de Controversias

Las controversias surgidas durante la ejecución de la contratación, se resolverán mediante conciliación, en aplicación de lo dispuesto en el artículo 81 de la Ley N° 32069, Ley General de Contrataciones Públicas.

7.10. Resolución de Contrato por incumplimiento

Cualquiera de las partes puede resolver el contrato, de conformidad con el numeral 68.1 del artículo 68 de la Ley N° 32069, Ley General de Contrataciones Públicas.

De encontrarse en alguno de los supuestos de resolución del contrato, LAS PARTES proceden de acuerdo a lo establecido en el artículo 122 del Reglamento de la Ley N° 32069, Ley General de Contrataciones Públicas, aprobado por Decreto Supremo N° 009-2025-EF.

7.11. Gestión de Riesgos

No corresponde de acuerdo a lo establecido en el Artículo 128 del Reglamento de la Ley General de Contrataciones Públicas.

7.12. Penalidades

Si EL CONTRATISTA incurre en retraso injustificado en la ejecución de las prestaciones objeto del contrato, LA ENTIDAD CONTRATANTE le aplica automáticamente una penalidad por mora por cada día de atraso, de acuerdo con la siguiente fórmula:

$$\text{Penalidad diaria} = \frac{0.10 \times \text{Monto}}{F \times \text{Plazo}}$$

Donde F tiene los siguientes valores:
Para bienes y servicios: F = 0.40

El retraso se justifica a través de la solicitud de ampliación de plazo debidamente aprobado. Adicionalmente, se considera justificado el retraso y en consecuencia no se aplica penalidad, cuando EL CONTRATISTA acredite, de modo objetivamente sustentado, que el mayor tiempo transcurrido no le resulta imputable. En este último caso la calificación del retraso como justificado por parte de LA ENTIDAD CONTRATANTE no da lugar al pago de gastos generales ni costos directos de ningún tipo, conforme al numeral 120.4 del artículo 120 del Reglamento de la Ley N°



		ESPECIFICACIONES TÉCNICAS DE BIENES Y/O SUMINISTROS
CÓDIGO	VERSION	
S03.OAF.FR.019	02	

32069, Ley General de Contrataciones Públicas, aprobado por Decreto Supremo N° 009-2025-EF.

7.13. Responsabilidad por vicios ocultos

La recepción conforme de la prestación por parte de LA ENTIDAD CONTRATANTE no enerva su derecho a reclamar posteriormente por defectos o vicios ocultos, conforme a lo dispuesto por los artículos 69 de la Ley N° 32069, Ley General de Contrataciones Públicas y el artículo 144 de su Reglamento.

7.14. Marco Legal

La presente contratación se rige por las disposiciones contempladas en la Ley N° 32069, Ley General de Contrataciones Públicas y su Reglamento, aprobado mediante el Decreto Supremo N° 009-2025-EF, las directivas que emita la Dirección General de Abastecimiento del Ministerio de Economía y Finanzas, así como el OECE y demás normativa especial que resulte aplicable.



		ESPECIFICACIONES TÉCNICAS DE BIENES Y/O SUMINISTROS
CÓDIGO	VERSIÓN	
S03.OAF.FR.019	02	

ANEXO 01



		ESPECIFICACIONES TÉCNICAS DE BIENES Y/O SUMINISTROS
CÓDIGO	VERSION	
S03.OAF.FR.019	02	

ESPECIFICACIONES TÉCNICAS DE CALZADO VERANO PARA CABALLERO

MODELO	Zapatos sport elegante de cuero original de vestir, con pasador y acolchado en el talón con planta sintética, color beige FUL CUERO RES GUANTE según diseño
MATERIALES Y COMPONENTES	DESCRIPCIÓN Y ESPECIFICACIONES TÉCNICAS DE CALIDAD
HORMAS	Punta ovalada De moda y anatómicamente diseñadas que garanticen calzabilidad, comodidad y confort al usuario, al igual que una adecuada función biomecánica. Punta redonda. Técnicamente desarrolladas en punto francés, tanto la calzada como el largo.
COLOR	Camell
CORTE O CAPELLADA	Cuero guante (bovino), semi brillo, plena flor, teñido y atravesado a la anilina. Espesor de 1.6 mm. (± 0.2 mm) El cuero debe tener una resistencia a la flexión en seco mayor o igual a 20,000 ciclos en seco, sin presentar daño apreciable. Los cueros de ambos calzados serán del mismo origen, espesor, tonalidad y acabado.
FORRO	Badana (ovino), teñido y atravesado a la anilina, color natural. Espesor 0.9 mm. a 1.2 mm. Solidez del color al frote después de 150 ciclos en seco. Mayor o igual a 3 (escala de grises) y buena resistencia a la abrasión.
FORRO DE TALÓN	Badana (ovino) de color natural colocado por el lado de la carne (volteado). Talón acolchado. Espesor 0.9 mm. a 1.2 mm. Solidez del color al frote después de 150 ciclos en seco. Mayor o igual a 3 (escala de grises) y buena resistencia a la abrasión.
GARIBALDI	Llevará ojalillos metálicos de alta resistencia y anticorrosivo de color bronce al tono del cuero
APARADO	Costura fina con hilo nylon poliamida bondeado N°20, 40 y 60 del color del cuero o forro respectivamente, según modelo. Las costuras de ambos calzados deben tener el mismo largo de puntada (4 puntadas por cm.) y deberá emplearse el mismo tipo de hilo e instrucciones en fotos del modelo del calzado.
PLANTILLAS	De badana (ovino) de color natural de una sola pieza, espesor de 0.8 mm. A 1.0 mm. Totalmente acolchada y anatómica, con látex de 3 mm. Con tela y tratamiento antimicótico, que permiten un caminar con suavidad y comodidad. Con buena solidez del color al frote.
PUNTERA	Termoplástico elaborado en base textil. Espesor de 0.8 mm. a 1.0 mm.
CONTRAFUERTE	Termoplástico elaborado en base textil. Espesor de 1.2 mm (± 0.1 mm)
FALZA	Prefabricada con cambrillón metálico – acerado.



MIGRACIONES Departamento de Migraciones PERU		ESPECIFICACIONES TÉCNICAS DE BIENES Y/O SUMINISTROS
CODIGO	VERSION	
S03.OAF.FR.019	02	
FIRME, SUELA	De caucho de una sola pieza	
RESISTENCIA AL DESPEGUE	Mayor o igual a 3.5 N/mm. Cementado con pegamentos de primera calidad de fabricación garantizada, de óptima adhesión y buena resistencia al despegue de la suela, según las NTP.	
PASADORES	Según modelo de forma cuadrada, color coordine con el calzado	
ETIQUETADO	<p>Etiqueta de talla, impreso en bajo relieve en la parte externa de firme altura de enfranje.</p> <ul style="list-style-type: none"> • Etiqueta indicando el material de cuero y demás materiales del calzado en parte interna plantilla. ✓ Capellada: Cuero ✓ Forro: Cuero ✓ Plantilla: Cuero ✓ Planta: Cuero ✓ RUC: del Confeccionista • Etiqueta de marca del confeccionista en la parte central en la plantilla. <p>Etiquetado con formativo para el consumidor NORMA TECNICA ACTUALIZADA (Norma Técnica Peruana).</p>	
ACABADO DEL CALZADO	Cremas naturales y nutrientes de brillo natural y suave al tacto para su uso.	
NUMERACIÓN Y TALLAS	Sobre medida de cada usuario. Tallaje en sistema (punto francés), tanto la calzada como el largo. En punto francés no hay medios puntos. Tener en consideración la calzada para un buen calce de cada usuario.	
PRESENTACIÓN	Excelente presentación. Cada par de calzados en caja de cartón de buena calidad y apariencia, con su papel de seda y con su bolsa respectiva. En la parte exterior de la caja deberá figurar el modelo, color, número del calzado y nombre del usuario.	



MIGRACIONES <small>DEPARTAMENTO ADMINISTRATIVO</small> PERU 		ESPECIFICACIONES TÉCNICAS DE BIENES Y/O SUMINISTROS
CODIGO S03.OAF.FR.019	VERSION 02	



 MIGRACIONES <small>DEL PERÚ</small>		ESPECIFICACIONES TÉCNICAS DE BIENES Y/O SUMINISTROS
CÓDIGO	VERSION	
S03.OAF.FR.019	02	

ESPECIFICACIONES TÉCNICAS DE CALZADO INVIERNO PARA CABALLERO

MODELO	Calzado de vestir de cuero con aplicación de cordón sobre capellada y pasador según diseño
MATERIALES Y COMPONENTES	DESCRIPCIÓN Y ESPECIFICACIONES TÉCNICAS DE CALIDAD
HORMAS	Punta ovalada De moda y anatómicamente diseñadas que garanticen calzabilidad, comodidad y confort al usuario, al igual que una adecuada función biomecánica. Punta redonda. Técnicamente desarrolladas en punto francés, tanto la calzada como el largo.
COLOR	Negro
CORTE O CAPELLADA	Cuero guante (bovino), semi brillo, plena flor, teñido y atravesado a la anilina. Espesor de 1.6 mm. (± 0.2 mm) El cuero debe tener una resistencia a la flexión en seco mayor o igual a 20,000 ciclos en seco, sin presentar daño apreciable. Los cueros de ambos calzados serán del mismo origen, espesor, tonalidad y acabado.
FORRO	Badana (ovino), teñido y atravesado a la anilina, color natural. Espesor 0.9 mm. a 1.2 mm. Solidez del color al frote después de 150 ciclos en seco. Mayor o igual a 3 (escala de grises) y buena resistencia a la abrasión.
FORRO DE TALÓN	Badana (ovino) de color natural colocado por el lado de la carne (volteado). Talón acolchado. Espesor 0.9 mm. a 1.2 mm. (± 0.15 mm) Solidez del color al frote después de 150 ciclos en seco. Mayor o igual a 3 (escala de grises) y buena resistencia a la abrasión.
APARADO	Costura fina con hilo nylon poliamida bondeado N°20, 40 y 60 del color del cuero o forro respectivamente, según modelo. Las costuras de ambos calzados deben tener el mismo largo de puntada (5 puntadas por cm.) y deberá emplearse el mismo tipo de hilo e instrucciones en fotos del modelo del calzado.
PLANTILLAS	De badana (ovino) de color natural de una sola pieza, espesor de 0.8 mm. A 1.0 mm. Totalmente acolchada y anatómica, con látex de 3 mm. Con tela y tratamiento antimicótico, que permiten un caminar con suavidad y comodidad. Con buena solidez del color al frote.
PUNTERA	Termoplástico elaborado en base textil. Espesor de 0.8 mm. a 1.0 mm.
CONTRAFUERTE	Termoplástico elaborado en base textil. Espesor de 1.2 mm (± 0.1 mm)
FALZA	Prefabricada con recatón de cartón de fibra y cambrillón metálico acerado



MIGRACIONES 		ESPECIFICACIONES TÉCNICAS DE BIENES Y/O SUMINISTROS
CÓDIGO	VERSION	
S03.OAF.FR.019	02	
FIRME, SUELA	De suela crupón al quebracho de primera calidad de 4.5mm (+/-0.2mm) de espesor, con canal y costura de seguridad, y en la zona plantar con traslape de caucho según imagen. Todas deben cumplir con las normas técnicas en espesor, resistencia al desgaste, dureza, alta flexibilidad y comodidad para el pie.	
CERCO	Para suela de cuero, de salpa con apariencia de costura de 4mm aproximadamente de altura	
TACO	Para la suela de cuero será de madera y forrado con cuero de suela crupón y 04 clavos estriados por pie.	
TAPILLA	De caucho color negro, antideslizante Espesor: de 5mm +/- 0.2mm Dureza >=80° shore A Resistencia a la abrasión de <= 180mm3	
RESISTENCIA AL DESPEGUE	Mayor o igual a 3.5 N/mm. Cementado con pegamentos de primera calidad de fabricación garantizada, de óptima adhesión y buena resistencia al despegue de la suela, según las NTP.	
PASADORES	Según modelo de forma redonda de 2.5 mm de ancho aprox., tejido al 100% con fibras de algodón teñido en reactivo, encerado en color negro con extremos reforzados con plástico o metal y con el largo correspondiente a la talla del calzado, que permitan la perfecta elaboración del lazo de amarre.	
ETIQUETADO	Etiqueta de talla, impreso en bajo relieve en la parte externa de firme altura de enfranje. • Etiqueta indicando el material de cuero y demás materiales del calzado en parte interna plantilla. ✓ Capellada: Cuero ✓ Forro: Cuero ✓ Plantilla: Cuero ✓ Planta: Cuero ✓ RUC: del Confeccionista • Etiqueta de marca del confeccionista en la parte central en la plantilla. Etiquetado con formativo para el consumidor NORMA TECNICA ACTUALIZADA (Norma Técnica Peruana).	
ACABADO DEL CALZADO	Cremas naturales y nutrientes de brillo natural y suave al tacto para su uso.	
NUMERACIÓN Y TALLAS	Sobre medida de cada usuario. Tallaje en sistema (punto francés), tanto la calzada como el largo. En punto francés no hay medios puntos. Tener en consideración la calzada para un buen calce de cada usuario.	
PRESENTACIÓN	Excelente presentación. Cada par de calzados en caja de cartón de buena calidad y apariencia, con su papel de seda y con su bolsa respectiva. En la parte exterior de la caja deberá figurar el modelo, color, número del calzado y nombre del usuario.	



MIGRACIONES <small>DEL PERÚ</small> 		ESPECIFICACIONES TÉCNICAS DE BIENES Y/O SUMINISTROS
CODIGO S03.OAF.FR.019	VERSIÓN 02	

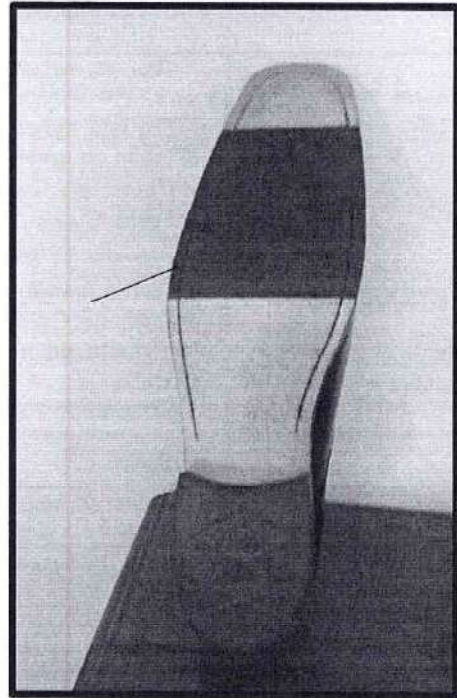
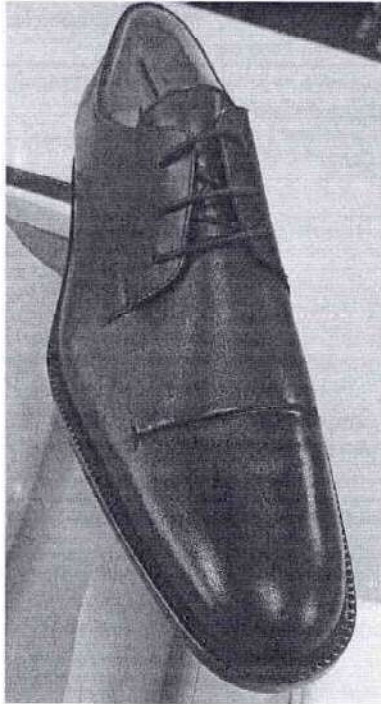

Planta o firme de suela con traslape de caucho (imagen referencias solo para el antideslizante)

		ESPECIFICACIONES TÉCNICAS DE BIENES Y/O SUMINISTROS
CODIGO	VERSION	
S03.OAF.FR.019	02	

ESPECIFICACIONES TÉCNICAS DE CALZADO DE DAMA VERANO

MODELO	De vestir de punta semicuada y abertura con 2 aberturas oblicuas laterales de 5.5 +/- 0.2 cm de largo por 1.2 cm +/- 0.1 cm de mayor abertura al ancho, con cuero grabado tipo serpiente menudo color caramelo según diseño
HORMAS	De moda y anatómicamente diseñadas que garanticen calzabilidad, comodidad y confort a la usuaria, al igual que una adecuada función biomecánica. Estilizada, plástica y anatómica
CORTE O CAPELLADA	Cuero vacuno, plena flor, teñido atravesado y acabado con semi brillo de primera calidad que brinden flexibilidad y suavidad. presenta combinación con cuero grabado pitón en capellada y talón según diseño Espesor: 1.1 a 1,3mm. El material usado debe tener una resistencia a la flexión mayor de 20,000 ciclos en seco, sin presentar daño apreciable. Los materiales de ambos calzados serán del mismo origen, espesor, tonalidad y acabado.
COLOR	Color caramelo
FORRO	En badana ovino o caprino color natural. Espesor: 0.9 a 1,1 Solidez al frote, después de 150 ciclos en seco y 50 ciclos en húmedo de por lo menos 3, en la escala de descargada de color
FORRO DE TALÓN	de cuero de ovino o caprino color natural, plena flor, por el lado de la carne. Espesor: 0.9 a 1,1 Solidez al frote, después de 150 ciclos en seco y 50 ciclos en húmedo de por lo menos 3, en la escala de descargada de color
PLANTILLA	En badana (las mismas especificaciones del forro), acolchada con látex de 3.00 mm, con tela antimicrobiano. Con costura a todo el borde de la plantilla.
PUNTERA	Termoplástico o de inmersión de 0.6 a 0.7mm de espesor.
CONTRAFUERTE	Termoplástico o de inmersión de 0.8 a 1mm de espesor.
PLATAFORMA	De plástico o poliuretano forrado con cuero. La plataforma será externa o interna que dará a criterio de la usuaria como también que el calzado lleve plataforma es opcional.
COSTURA DE APARADO	Costura fina, hilos nylon N° 90 (5 puntadas x cm) de primera calidad del color del cuero
TACO	Taco tipo copa forrado con solapa de suela Altura del taco de 3 cm a 8cm Material del taco de madera de buena calidad o de ABS resina acrílica nitrilo forrado de cuero; Altura: tacos N° 3, 5 y 7 a requerimiento de la usuaria ; forrado en cuero a tono de la capellada .
TAPILLA	Antideslizante TPC espesor mayor o igual a 5 mm con dureza mayor o igual a 80° Shore A y una resistencia a la abrasión menor o igual a 35 mm ³ .
FALSA	Prefabricada con retacón y con cambrillón de acero. Acolchada la parte delantera en micro poroso de 3.0 mm
FIRME (PLANTA)	Cuero vacuno (suela) curtido vegetal. Acabado natural con brillo y antideslizante de caucho pegado sobre la suela.
	Esponsor: 3.0 a 3.5 mm



MIGRACIONES GOBIERNO REGIONAL DE TACNA PERÚ		ESPECIFICACIONES TÉCNICAS DE BIENES Y/O SUMINISTROS
CÓDIGO	VERSIÓN	
S03.OAF.FR.019	02	
		Resistencia a la abresión menor o igual a 400 mm ³
RESISTENCIA DESPEGUE	AL	Mayor o igual a 3.5 N/mm (cuando el corte y la suela, no están cosidos). En caso de desgarro p exfoliación regular profunda de los materiales, este valor se reduce en dos unidades.
HILO		100% Nylon bondeado, resistencia a la elongación.
ACABADO CALZADO	DEL	Cremas naturales y nutrientes, de brillo natural y suave al tacto para su uso, mantenimiento, buena apariencia y calidad.
NUMERACIÓN TALLAS	Y	Sobre medida de cada usuaria. Tallaje en sistema (punto francés), tanto la calzada (ancho del empeine) como el largo.
ETIQUETADO		Etiquetas ubicadas en la parte interna: *Etiqueta de marca del confeccionista y etiquetado informativo para el consumidor serán colocada en la plantilla del calzado. Aplicar las NTP (Norma Técnica Peruana) sobre el etiquetado del calzado. La información será colocada con los pictogramas respectivos grabado en la plantilla. Información sobre los materiales que componen el calzado: Parte superior del calzado (capellada) Forro Plantilla la Suela o firme País de Origen – Hecho en Perú Número de RUC del fabricante Talla, impreso en bajo relieve en la parte externa de firme altura de enfranje
PRESENTACIÓN		Excelente presentación. Cada par de calzados en la caja de cartón de buena calidad y apariencia, papel de seda y con su bolsa respectiva de plástico o bolsa de cartón. En la parte exterior de la caja deberá figurar el modelo, color, número del calzado y nombre de la usuaria.



MIGRACIONES <small>Subordinados del Estado</small> PERU 		ESPECIFICACIONES TÉCNICAS DE BIENES Y/O SUMINISTROS
CODIGO S03.OAF.FR.019	VERSION 02	



GRABADO DE CUERO MENUDITO, TIPO SERPIENTE

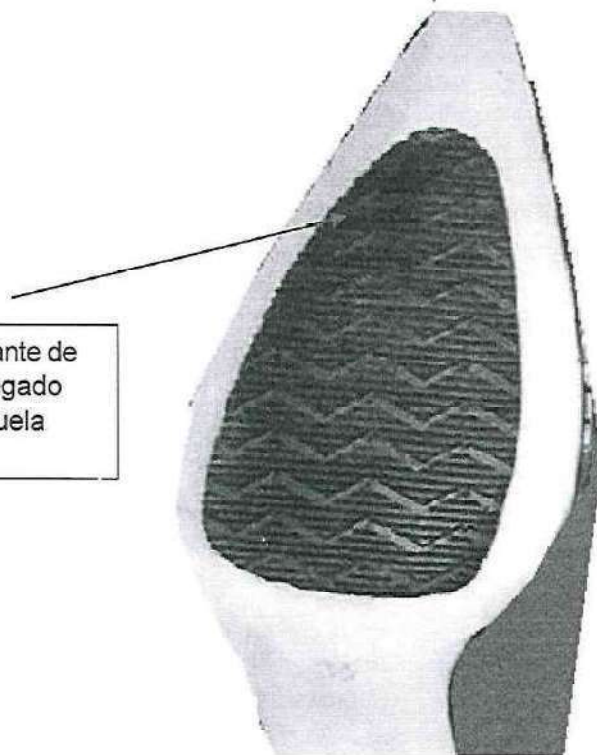

Antideslizante de caucho pegado sobre la suela



		ESPECIFICACIONES TÉCNICAS DE BIENES Y/O SUMINISTROS
CÓDIGO	VERSIÓN	
S03.OAF.FR.019	02	

ESPECIFICACIONES TÉCNICAS DE CALZADO DE INVIERNO DE DAMA

MODELO	De vestir de punta cuadrada donde la punta presenta cuero charol y aplicación d folia según diseño
HORMAS	De moda y anatómicamente diseñadas que garanticen calzabilidad, comodidad y confort a la usuaria, al igual que una adecuada función biomecánica. Estilizada, plástica y anatómica
CORTE CAPELLADA	Cuero vacuno, plena flor, teñido atravesado y acabado con semi brillo de primera calidad que brinden flexibilidad y suavidad. presenta combinación con cuero grabado pitón en capellada y talón según diseño Espesor cuero liso: 1.1 a 1,3mm. Espesor cuero charol: 1.1 a 1.3 mm El material usado debe tener una resistencia a la flexión mayor de 20,000 ciclos en seco, sin presentar daño apreciable. Los materiales de ambos calzados serán del mismo origen, espesor, tonalidad y acabado.
COLOR	Color azul
FORRO	En badana ovino o caprino color natural. Espesor: 0.9 a 1,1 Solidez al frote, después de 150 ciclos en seco y 50 ciclos en húmedo de por lo menos 3, en la escala de descargada de color
FORRO DE TALÓN	de cuero de ovino o caprino color natural, plena flor, por el lado de la carne. Espesor: 0.9 a 1,1 Solidez al frote, después de 150 ciclos en seco y 50 ciclos en húmedo de por lo menos 3, en la escala de descargada de color
PLANTILLA	En badana (las mismas especificaciones del forro), acolchada con látex de 3.00 mm, con tela antimicótico. Con costura a todo el borde de la plantilla.
PUNTERA	Termoplástico o de inmersión de 0.6 a 0.7mm de espesor.
CONTRAFUERTE	Termoplástico o de inmersión de 0.8 a 1mm de espesor.
PLATAFORMA	De plástico o poliuretano forrado con cuero. La plataforma será externa o interna que dará a criterio de la usuaria como también que el calzado lleve plataforma es opcional.
COSTURA DE APARADO	Costura fina, hilos nylon N° 90 (5 puntadas x cm) de primera calidad del color del cuero
TACO	Taco tipo copa forrado con solapa de suela Altura del taco de 3 cm a 8cm Material del taco de madera de buena calidad o de ABS resina acrílica nitrilo forrado de cuero; Altura: tacos N° 3, 5 y 7 a requerimiento de la usuaria ; forrado en cuero a tono de la capellada.
TAPILLA	Antideslizante TPC espesor mayor o igual a 5 mm con dureza mayor o igual a 80° Shore A y una resistencia a la abrasión menor o igual a 35 mm ³ .
FALSA	Prefabricada con retacón y con cambrillón de acero. Acolchada la parte delantera en micro poroso de 3.0 mm
FIRME (PLANTA)	Cuero vacuno (suela) curtido vegetal. Acabado natural con brillo y antideslizante de caucho pegado sobre la suela. Espesor: 3.0 a 3.5 mm Resistencia a la abresión menor o igual a 400 mm ³



MIGRACIONES Autoridad Nacional de Migraciones PERU		ESPECIFICACIONES TÉCNICAS DE BIENES Y/O SUMINISTROS
CODIGO	VERSION	
S03.OAF.FR.019	02	
RESISTENCIA DESPEGUE	AL	Mayor o igual a 3.5 N/mm (cuando el corte y la suela, no están cosidos). En caso de desgarro p exfoliación regular profunda de los materiales, este valor se reduce en dos unidades.
HILO		100% Nylon bondeado, resistencia a la elongación.
ACABADO CALZADO	DEL	Cremas naturales y nutrientes, de brillo natural y suave al tacto para su uso, mantenimiento, buena apariencia y calidad.
NUMERACIÓN TALLAS	Y	Sobre medida de cada usuaria. Tallaje en sistema (punto francés), tanto la calzada (ancho del empeine) como el largo.
ETIQUETADO		Etiquetas ubicadas en la parte interna: *Etiqueta de marca del confeccionista y etiquetado informativo para el consumidor serán colocada en la plantilla del calzado. Aplicar las NTP (Norma Técnica Peruana) sobre el etiquetado del calzado. La información será colocada con los pictogramas respectivos grabado en la plantilla. Información sobre los materiales que componen el calzado: Parte superior del calzado (capellada) Forro Plantilla Suela o firme País de Origen – Hecho en Perú Número de RUC del fabricante Talla, impreso en bajo relieve en la parte externa de firme altura de enfranje
PRESENTACIÓN		Excelente presentación. Cada par de calzados en la caja de cartón de buena calidad y apariencia, papel de seda y con su bolsa respectiva de plástico o bolsa de cartón. En la parte exterior de la caja deberá figurar el modelo, color, número del calzado y nombre de la usuaria.



MIGRACIONES <small>Organismo Nacional de</small> PERU 		ESPECIFICACIONES TÉCNICAS DE BIENES Y/O SUMINISTROS
CÓDIGO S03.OAF.FR.019	VERSIÓN 02	

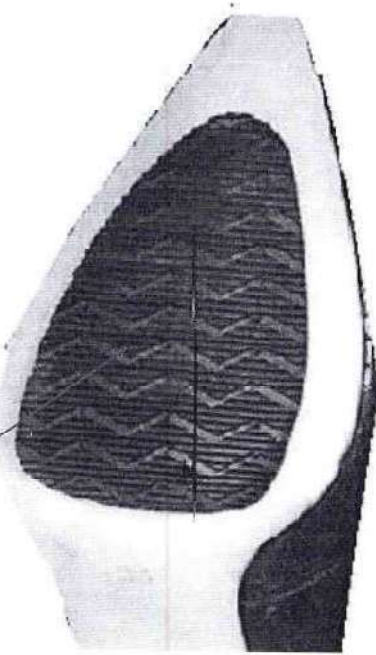

Antideslizante de caucho pegado sobre la suela



 MIGRACIONES <small>DEL PERÚ</small>		ESPECIFICACIONES TÉCNICAS DE BIENES Y/O SUMINISTROS
CODIGO S03.OAF.FR.019	VERSION 02	

CORREA DE INVIERNO Y VERANO

MODELO	Elegante de vestir. Reversible con hebilla metálica giratoria con costuras al contorno de toda la correa. Acabado de punta redonda no cuadrada.
CUERO	Guante, plena flor, suave, de primera calidad, liso, semi brillo para ambas caras. Resistencia al desgarro como mínimo 50 N/mm. Solidez al frote después de 50 ciclos en seco. Espesor de 1.5 a 1.8 mm.
HEBILLA	Metálica niquelada rectangular con pasador según modelo.
COLOR	Negro y marrón, 1 color en cada cara
PESPUNTES	Costuras al contorno de toda la correa, con hilo del color del cuero.
ADHESIÓN	De óptima calidad, con excelentes pegamentos.
ACABADOS	Brillo natural y suave al tacto.
TALLAS	Según los usuarios (a la medida de cada usuario)
MEDIDAS	Largo de la correa será a medida de cada usuario e- Small = 94.6 cm como mínimo f- Medium = 103 cm como mínimo g- Large = 113 cm como mínimo h- Extra-large = 121.8 cm como mínimo Ancho: 3 cm. (+/-) 0.1 mm.
PRESENTACION	En estuche o caja de cartulina o cartón con la marca del confeccionista.



