

## TERMINO DE REFERENCIA DE SERVICIO

### 1. AREA USUARIA:

Subgerencia de Infraestructura – Gerencia de Administración y Logística del BN.

### 2. OBJETO DE LA CONTRATACIÓN:

Servicio de "Mantenimiento de techos de metal de la Agencia 2 Nazca".

### 3. FINALIDAD DEL REQUERIMIENTO:

La finalidad es instalar un sobre techo de estructura metálica con cobertura de TR4 Aluzinc, canaletas y bajantes con materiales duraderos y resistentes, como una solución eficiente y conveniente para mitigar las filtraciones de aguas pluviales de la Agencia 2 Nazca, a fin de beneficiar a la población local y aledaña con los servicios bancarios.

### 4. OBJETIVOS DE LA CONTRATACIÓN:

El Banco de la Nación contratara una persona natural o jurídica, para que realice el mantenimiento de Techos de metal de la Agencia 2 Nazca, a fin de proteger la infraestructura de las intensas, por impacto de daños a consecuencia de intensas precipitaciones pluviales.

### 5. PLAN OPERATIVO INSTITUCIONAL - POI:

Acorde al Plan Operativo Institucional 2026 (Aprobado en Sesión de Directorio N° 2588 de fecha 03.12.2025) "Objetivo Operativo: Mejorar la ejecución de FBK, con el indicador 17. Ejecución de inversiones FBK (PIA)", alineado con el Manual de Procesos del Banco de la Nación BN-MAN-2820-011-04 (Rev.5 del 28.08.25) "Gestión Logística (S6), específicamente: Gestión de Contrataciones (S6.1)". Vinculado al Plan Estratégico Institucional 2022 – 2026 (Aprobado en Sesión de Directorio N°2439 el 22 de diciembre del 2022) "Objetivo Estratégico Institucional 9: Mejorar la Gestión de Proyectos.

### 6. ANTECEDENTES:

Con fecha 07 de setiembre del 2025, la Srta. Roció del pilar Chirinos Vela, analista de la SMR V - Arequipa, mediante correo electrónico solicita al Ing. Luis Victor Elizarbe Ramos Subgerente de Infraestructura, solicita atención URGENTE para la evaluación del inmueble y adoptar las acciones que se va a tomar en cuanto a la Agencia 2 Nazca.

Con fecha 19 de setiembre del 2025, la Srta. Roció del pilar Chirinos Vela, analista de la SMR V - Arequipa, mediante correo electrónico solicita al Ing. Luis Victor Elizarbe Ramos Subgerente de Infraestructura, solicita nuevamente atención URGENTE para la evaluación del inmueble y adoptar las acciones que se va a tomar en cuanto a la Agencia 2 Nazca.



Con fecha 19 de septiembre del 2025, el Sr. Jaime Fredy Sánchez Advíncula, Subgerente Macro Región V Arequipa, mediante correo electrónico informa al Sr. Jesús Cristian Gustavo Villaverde Martínez Gerente de Administración y Logística del Banco de la Nación, solicita apoyo en lo requerido; debido a que en las visitas de supervisión a esta Agencia hemos realizado esta observación; la misma que encierra riesgo alto que podría terminar en una incidencia que perjudicaría los intereses institucionales.

Con fecha 22 de septiembre del 2025, el Sr. Jesús Cristian Gustavo Villaverde Martínez Gerente de Administración y Logística del Banco de la Nación, mediante correo electrónico dispone al Ing. Luis Víctor Elizarbe Ramos Subgerente de Infraestructura, asigna una persona previa visita la elaboración de TDR de la Agencia 2 Nazca.

Con fecha 22 de septiembre del 2025, el Ing. Luis Víctor Elizarbe Ramos Subgerente de Infraestructura, mediante correo electrónico dispone al Ing. Francisco Jesús Seclen Luna, realizar la vista a la Agencia 2 Nazca y formular el TDR correspondiente.

Con fecha 29 de septiembre del 2025, el Ing. Luis Víctor Elizarbe Ramos Subgerente de Infraestructura, mediante correo electrónico dispone al Ing. Francisco Jesús Seclen Luna, realizar la vista a la Agencia 2 Nazca y Agencia 1 Ica, así mismo, formular el TDR de corresponder.

Con fecha 27 de marzo del 2026, se aprueba la décimo tercera modificación del cuadro de necesidades multianual 2026-2029 del Banco de la Nación con Resolución de Gerencia de Administración y Logística N° 046 - 2026-BN/5500.

## 7. ALCANCES Y DESCRIPCION DEL SERVICIO

Las actividades que se describen son para acondicionar el local.

### Descripción:

Las filtraciones es un problema recurrente en las instalaciones de la Agencia 2 Nasca, en especial cuando esporádicamente existen precipitaciones. Cada vez se hace más difícil liberarse de este inconveniente, aun cuando se aplican diversos tratamientos cada año.

Al no poder reparar el techo de la Agencia 2 Nasca (ya sea en algunas filtraciones en la losa de la azotea o los techos metálico), se instalará un sobre techo de estructura metálica con cobertura de TR4 Aluzinc, sobre él, y así se evita que el agua llegue al techo original.

La instalación de coberturas de Aluzinc TR4 (metálicas) no solo son resistentes a las inclemencias del tiempo, sino que también proporcionan un excelente aislamiento térmico y acústico, se deberán hacer siempre por personal calificado, con experiencia en el montaje, sabiendo como manipularlas, y almacenarlas de ser necesario. Siendo el proveedor responsable por daños ocasionados por el no cumplimiento de condiciones básicas de montaje. El realizar una correcta instalación de las coberturas asegurará que se prolongue su vida útil, aparte de evitarse esos molestos problemas de goteras.



Antes de proceder a la instalación de coberturas metálicas TR4, el Contratista debe verificar que los elementos de soporte o fijación de los paneles y accesorios ya sean firmes o elementos de soporte estructural, se encuentren a nivel, aplomados y que su espaciamiento sea el adecuado según las especificaciones y tablas de cargas permitidas indicadas en las fichas técnicas de los productos.

Cualquier irregularidad existente en la superficie de montaje que no permita la correcta instalación de los paneles y accesorios, debe ser resuelta antes de la fijación.

De igual manera, en caso de existir alguna observación o desconformidad en la estructura de soporte, será responsabilidad del Contratista para su corrección.

#### Consideraciones previas al montaje

- Los pórticos o tijerales, y la estructura metálica en general, deben estar alineadas y aplomadas antes de iniciar la instalación
- Todas las correas de techo y cerramientos deben estar liberadas por el contratista responsable. Todas las imperfecciones en estas serán evidentes en el panel.
- Se debe verificar las pendientes recomendadas según la zona donde se encuentre el proyecto. A modo de sugerencia, podría considerarse: **Costa 5%**, (Sierra 20%, Selva 30%).
- Se debe revisar tener todo el material consumible (tornillos, cinta butil, capuchones, remaches, compribandas, etc.) en almacén para evitar demoras en la instalación.

#### Elementos de instalación

- Se debe tener muy en cuenta la compatibilidad entre composiciones de acero. Si bien es cierto, algunas aleaciones son resistentes a la corrosión, al tener contacto con el acero pre pintado podría formar una pila galvánica ocasionando corrosión en los materiales en un tiempo muy corto de haber sido instalados.
- Los elementos de plomo, cobre y sus aleaciones jamás deberán ser usados para fijar los paneles y/o accesorios de acero pre pintado. Se deberá usar fijaciones de acero galvanizado o zincados.
- Los remaches tipo POP, deberán ser únicamente de aluminio y por ningún motivo de acero inoxidable.
- Es imprescindible el uso de arandelas con neopreno en todos los tornillos. Se debe cuidar que el neopreno no contenga en su composición material de relleno negro de carbono.

#### Estructuras de apoyo

- Las estructuras por utilizar son metálicas y se debe verificar que la cara de contacto con la plancha esté correctamente pintada.
- Verifique que la separación entre vigas, viguetas, no supere el máximo admisible y que estas se encuentren alineadas. La luz máxima entre apoyos no debe ser mayor a la que indique la tabla del modelo TR4.
- El ancho de la superficie de apoyo (viga o vigueta) debe ser 5 cm como mínimo, liso y paralelo a la plancha para evitar el apoyo de arista.



### Procedimientos generales de instalación de paneles

1. Escuadre
  - Debe tomarse como punto de arranque la esquina inferior izquierda o derecha del área a cubrir la cual servirá para escuadrar el trazo de la instalación.
2. Alineación
  - Para iniciar el montaje de los paneles, se recomienda usar cordeles guías de acuerdo con el escuadre anterior verificado. Se deberá colocar el cordel en ambos extremos del paño a techar
3. Fijación de paneles metálicos
  - El film protector que lleva el panel deberá ser retirado en su totalidad antes de la fijación de cada plancha con el fin de proteger el acabado hasta antes de su instalación.
  - La sujeción del panel metálico a la estructura de soporte se realizará con tornillos autoperforantes según sea la cantidad de trapecios; por ejemplo, para la calamina TR4 se utilizan dos tornillos por trapecio, de esta forma podemos determinar que por metro lineal se deberán usar 6 tornillos (considerando que los trapecios de los laterales no tienen alas). En los traslapes transversales y longitudinales se deberá colocar cinta butil y se reforzará la junta entre paneles con tornillos punta fina.
4. Use las herramientas adecuadas para la fijación de los paneles.
  - Se recomienda atomilladores eléctricos o inalámbricos con regulador en el mandril tipo percutor, tijera tipo aviador para el corte de los paneles y accesorios, aplicador de sellos tipo Sika Flex, cordeles, winchas, escuadras, tira línea, dados magnéticos, puntillas tipo estrella, mazo de goma.
  - Jamás se deberá cortar el panel con sierra circular o disco de desgaste. Ello genera quemaduras en la pintura ocasionando corrosión en la cobertura.

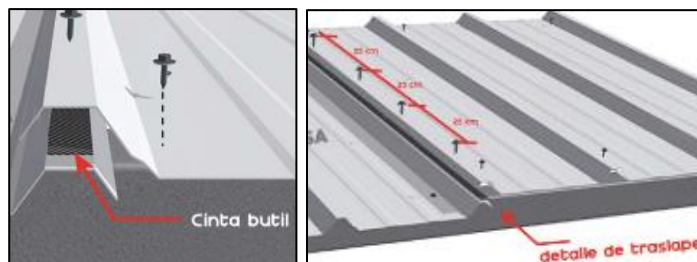

## 5. Limpieza

- Una vez que todas las piezas de panel, así como de accesorios estén colocados, deberá limpiarse la superficie trabajada para evitar que las rebabas que se originan al colocar los tornillos provoquen oxidación en los paneles y accesorios.
- Mantenga el tránsito sobre la cobertura recién instalada al mínimo, considerar la siguiente capacidad de carga **para 0.4mm 3.44Kg/m<sup>2</sup>** (para diferentes espesores 0.30 mm de espesor 3.03 kg/m<sup>2</sup>, para 0.5mm 4.19Kg/m<sup>2</sup> y para 0.6mm 5.39 Kg/m<sup>2</sup>). Las personas sin experiencia en el cuidado de los paneles generalmente ocasionan daños que pueden producir empozamientos de agua que se traducen en potenciales filtraciones. Si es necesario el tránsito de forma periódica, diseñe rutas específicas y coloque tablones u otro material liviano para proteger los paneles.
- Los techos deben revisarse mínimo dos veces al año para comprobar que no haya empozamientos, indicios de filtración o deterioro de los sellos; principalmente en los traslapes La cubierta debe revisarse después de cualquier evento inusual como puede ser una lluvia muy fuerte, viento extremo y en general cualquier evento climático que exceda las condiciones normales del sitio
- Igualmente, la cubierta debe ser revisada después que otras personas hayan trabajado sobre esta, sin importar el motivo (colocar antenas, cables, revisar estructuras, limpiar fachadas, etc.)
- La lámina deberá limpiarse dos veces al año como mínimo. Nunca deberá usarse detergentes o jabones abrasivos. De igual manera, se deberá evitar el uso de solventes sobre los paneles pre pintados
- Después de instalados los paneles, no deberá soldarse sobre ella. Esto ocasiona quemaduras irreparables en el acabado, lo que deteriora significativamente la vida de la cobertura. Tampoco se deben dejar las varillas de soldadura sobre las planchas porque oxidan y deterioran la superficie
- En caso se requiera repintar la plancha, se deberá consultar al especialista el proceso adecuado para no generar incompatibilidades en los componentes



### Características

Paneles metálicos para coberturas con 4 trapecios que otorgan resistencia estructural, facilidad de instalación y superior acabado. Una de las ventajas que tiene este tipo de instalación es que en la superficie del centro entre el techo y el sobre techo se queda atrapado el vapor generado por el calor, además evita el desmonte de techos actuales evitando el gasto, puede ser con cualquier tipo de material dañado ya sea láminas oxidadas, fibrocemento deteriorado.

### Producto:

- Material: Acero Aluzinc ASTMA792, AZ 150.
- Espesor: 0,40 mm.
- Acabado Cara Superior:
- Pintura: Poliéster líquida de espesor 25 micras, sobre primer uretano.
- Color: Rojo
- Acabado Cara Inferior o Trascara:
- Pintura: Base líquida de 10 micras.
- Largo: A pedido, desde 1m hasta 12m



Gerencia Administración y Logística Subgerencia Infraestructura	Servicio de "mantenimiento de techos de metal de la Agencia 2 Nazca".	 <b>Banco de la Nación</b> <small>el banco de todos.</small>
--	---	---

**Metrados (Anexo 01):**

SECTOR	ANCHO (m)	LARGO (m)	PARCIAL (m2)	TOTAL (m2)
1	2.00	10.57	21.14	101.23
	5.52	14.51	80.09	
2	4.81	14.51	69.79	69.79
3	4.73	13.38	63.29	79.67
	4.44	3.69	16.38	
				<b>250.69</b>

**Actividades:**

Ítem	Descripción	Cantidad Unidad
1	Instalación de postes (2.39 m de eje a eje) y placas (Anexo 04)	250.69 M2
2	Estructura Metálica (perfiles tijerales y vigas o viguetas) (Anexo 04)	
3	Cobertura de TR 4 (Aluzinc) (Anexo 05)	
4	Canaletas y bajantes (Anexo 06)	60 M

**Procedimiento /Metodología:**

(NO corresponde)

**Plan de Trabajo:**

(NO corresponde)

**Garantía:**

(NO corresponde)

- ✓ La persona natural o jurídica que brindará el servicio queda estrictamente prohibida de usar nombres o signos distintivos del Banco de la Nación para cualquier comunicación interna o externa, entendiéndose como signos distintivos palabras, lemas o frases que identifiquen al Banco, así como, imágenes, símbolo, gráficos, logotipos y sonidos.
- ✓ Asimismo, en base al presente objeto de contratación y actividades a desarrollar, el contratista se constituye como **SUJETO NO OBLIGADO** para presentar declaración jurada de intereses.
- ✓ De igual forma, según lo dispuesto en la Ley N° 31559 - Ley que crea el Registro para el Control de Contratos de Consultoría en el Estado y la Directiva N° 013-2024-CG/PREVI - Registro para el Control de Contratos de Consultoría en el Estado:

*"Se indica que este servicio **no califica como una consultoría** para registrar en el Sistema de Registro para el Control de Contratos de Consultoría del Estado – SIRICC de la Contraloría General de la República".*



**8. PRESTACIONES ACCESORIAS A LA PRESTACIÓN PRINCIPAL.**

(NO corresponde)



## 9. REGLAMENTOS TECNICOS, NORMAS METROLOGICAS Y/O SANITARIAS

- Circular Contratos Menores hasta 8 UITs en el ámbito Nacional BN-CIR-5500-462-01 Rev.0.
- Ley de Regulación de Habilitaciones Urbanas y de Edificaciones, Ley N° 29090 y modificatorias.
- Reglamento Nacional de Edificaciones, aprobado mediante Decreto Supremo N° 011-2006-VIVIENDA el 08 de mayo de 2006 y publicado el 08 de junio de 2006 y sus modificaciones. (Norma A.010, A.050, A.080, A.120, A.130, A.140, G.030, entre otras).
- Ley N° 27050, Ley General de la Persona con Discapacidad, modificado por Ley N° 27639 y Ley N° 27920.
- Reglamento de la Ley N° 29973 – Ley General de la Persona con Discapacidad.
- D.S. N° 002-2018-PCM - Reglamento de Inspecciones Técnicas de Seguridad en Edificaciones.
- Manual de Ejecución de Inspecciones Técnicas de Seguridad en Edificaciones.
- Ley N° 29783 - Ley de Seguridad y Salud en el Trabajo.
- D.S. N° 005-2012-TR Reglamento de la Ley N° 29783 - Ley de Seguridad y Salud en el Trabajo.
- R.M. N° 111-2013-MEM/DM - Reglamento de Seguridad y Salud en el Trabajo con Electricidad.
- Plan Nacional de Accesibilidad 2018 - 2023, Con Continuidad al 2027.
- Decreto Supremo N° 010-2025-VIVIENDA, Aprobar la continuidad al 2027 del Plan Nacional de Accesibilidad 2018-2023 y la matriz de metas 2026-2027.

En caso de omisión, vacío, contradicción o controversia en la interpretación o aplicación de los alcances del presente documento, así como respecto de cualquier procedimiento contractual no previsto expresamente, será de aplicación lo dispuesto en la Ley N° 32069, Ley General de Contrataciones Públicas y su Reglamento aprobado con Decreto Supremo N° 009-2025-EF, prevaleciendo sobre cualquier otra disposición. Asimismo, serán de aplicación los Términos de Referencia, las Bases del procedimiento y el Contrato correspondiente, según el orden de prelación que corresponda, y de manera supletoria, el Código Civil, en cuanto resulte compatible.

## 10. REQUISITOS DEL PROVEEDOR

Los requisitos del proveedor para servicios son:

- Persona natural o jurídica, con RUC en estado activo y habido.
- Contar con RNP vigente – Registro de Servicios.
- No tener impedimento para contratar con el estado, conforme a lo dispuesto el artículo 30° y 39° del Reglamento de la Ley General de Contrataciones Públicas.

### EXPERIENCIA EN LA ESPECIALIDAD:

El proveedor debe acreditar un monto facturado acumulado equivalente a S/.44,000 (Cuarenta y Cuatro Mil con 00/100 soles) por la contratación de servicios de residente o supervisor en construcción, reconstrucción, remodelación, refacción, ampliación, mejoramiento y/o rehabilitación en la especialidad Edificaciones y Afines, durante los quince (15) años anteriores a la fecha de la presentación de su cotización que se computaran desde la fecha de la conformidad o emisión del comprobante de pago, según corresponda.

Se debe entender como afines aquellas que están directamente relacionadas con las siguientes subespecialidades: establecimientos administrativos o de atención al público, edificación educativa, establecimientos o espacios deportivos, establecimientos de salud, establecimientos de seguridad y vigilancia, establecimientos penitenciarios, espacios públicos y recreacionales.



### **Acreditación:**

La experiencia del postor en la especialidad se acredita con copia simple de: (i) contratos y sus respectivas actas de recepción de obra; (ii) contratos y sus respectivas resoluciones de liquidación; o (iii) contratos y sus respectivas constancias de prestación o cualquier otra documentación de la cual se desprenda fehacientemente que la obra fue concluida, así como el monto total que implicó su ejecución; correspondientes a un máximo de veinte (20) contrataciones.

En caso el postor sustente su experiencia en la especialidad mediante contrataciones realizadas con privados, para acreditarla debe presentar de forma obligatoria comprobantes de pago cuya cancelación se acredite documental y fehacientemente con constancia de depósito, nota de abono, reporte de estado de cuenta, cualquier otro documento emitido por entidad del sistema financiero que acredite el abono o mediante cancelación en el mismo comprobante de pago, o comprobante de retención electrónico emitido por SUNAT por la retención del IGV. No es posible que acredite su experiencia únicamente con la presentación de contratos u órdenes de compra con conformidad o constancia de prestación o valorizaciones.

### **PERSONAL PROPUESTO**

(NO corresponde)

#### **1. Formación Académica:**

(NO APLICA PARA ESTA CONTRATACION)

#### **2. Certificación u otro requisito:**

(NO APLICA PARA ESTA CONTRATACION)

#### **3. Capacitación:**

(NO APLICA PARA ESTA CONTRATACION)

#### **4. Experiencia:**

(NO APLICA PARA ESTA CONTRATACION)

### **11. VISITA TECNICA (Opcional)**



El proveedor para la elaboración de su cotización podrá efectuar una visita técnica a las instalaciones en donde se prestará el servicio y/o consultoría de manera que pueda verificar y obtener información real (in situ) de las condiciones del servicio y/o consultoría que va a prestar, con respecto a los requerimientos logísticos que debe cubrir.

Esta visita le permitirá establecer la cantidad y tipo de equipos materiales suministros que requiera y los costos que estos involucren.

Para que se brinde las facilidades de ingreso a las instalaciones se deberá remitir un correo a fseclen@bn.com.pe, indicando nombres, apellidos completos y N° de DNI de la(s) persona(s) que asistirá(n) o llamar a la central (01) 5192000 anexo 95414.



Gerencia Administración y Logística Subgerencia Infraestructura	Servicio de "mantenimiento de techos de metal de la Agencia 2 Nazca".	
--	---	---

## 12. ENTREGABLE:

La prestación del servicio y/o consultoría consta del/los siguiente(s) entregable(s).

Periodo de la prestación del Servicio	Entregable(s)
Se presentará a los veinticinco (25) días calendarios, contados a partir del día siguiente hábil de la notificación de la contratación en el PLADICOP y/o vía correo electrónico.	<p><b>Entregable N° 01:</b> Informe detallado, conteniendo como mínimo:</p> <ul style="list-style-type: none"> <li>- Índice</li> <li>- Informe de culminación e de la Agencia 2 Nazca y el panel fotográfico con un mínimo de 02 (dos) fotos por cada etapa del proceso del servicio.</li> <li>- Memoria descriptiva del Diseño y propuesta arquitectónica del techo y sobre techo propuesto, según corresponda (incluyendo falso cielo raso donde corresponda).</li> <li>- Memoria descriptiva del Diseño y propuesta del sistema de drenaje pluvial para la agencia 2 Nazca.</li> <li>- Memoria descriptiva del diseño estructural.</li> <li>- Memoria de cálculo de todos los diseños.</li> <li>- Metrados, APUS, presupuesto y cronograma Gantt de la implementación del Techo.</li> <li>- Especificaciones técnicas de las actividades y materiales.</li> <li>- Plano de levantamiento de la cobertura integral de la Agencia 2 Nazca, en planta, corte y elevación.</li> <li>- Plano de Intervenciones preliminares como retiros, desmontajes, reparaciones, nivelaciones u otros similares, en planta, corte y elevación.</li> <li>- Planos finales de las propuestas arquitectónicas, estructurales y del sistema de drenaje en planta, corte y elevación.</li> <li>- Planos de detalles.</li> </ul>

Dicha documentación se debe presentar en mesa de partes Módulo de Logística de la Gerencia de Administración y Logística – Av. Javier Prado Este N° 2499 – San Borja, Lima, en el horario de 08:30 am a 17:30 horas.

## 13. ÉTICA, ANTICORRUPCIÓN Y ANTISOBORNO:

A la recepción del documento contractual, EL CONTRATISTA declara y garantiza no haber ofrecido, negociado, prometido o efectuado ningún pago o entrega de cualquier beneficio o incentivo ilegal, de manera directa o indirecta, a los evaluadores del contrato menor o cualquier servidor de la entidad contratante. Asimismo, EL CONTRATISTA se obliga a mantener una conducta proba e íntegra durante la vigencia del contrato, y después de culminado el mismo en caso existan controversias pendientes de resolver, lo que supone actuar con probidad, sin cometer actos ilícitos, directa o indirectamente. Aunado a ello, EL CONTRATISTA se obliga a abstenerse de ofrecer, negociar, prometer o dar regalos, cortesías, invitaciones, donativos o cualquier beneficio o incentivo ilegal, directa o indirectamente, a funcionarios públicos, servidores públicos, locadores de servicios o proveedores de servicios del área usuaria, de la dependencia encargada de la contratación, actores del proceso de contratación y/o cualquier servidor de la entidad contratante, con la finalidad de obtener alguna ventaja indebida o beneficio ilícito.

En esa línea, se obliga a adoptar las medidas técnicas, organizativas y/o de personal necesarias para asegurar que no se practiquen los actos previamente señalados.

Adicionalmente, EL CONTRATISTA se compromete a denunciar oportunamente ante las autoridades competentes los actos de corrupción o de inconducta funcional de los cuales tuviera conocimiento durante la ejecución del contrato con LA ENTIDAD CONTRATANTE. Tratándose de una persona jurídica, lo anterior se extiende a sus accionistas, participacionistas, integrantes de los órganos de administración, apoderados, representantes legales, funcionarios, asesores o cualquier persona vinculada a la persona jurídica que representa; comprometiéndose a informarles sobre los alcances de las obligaciones asumidas en virtud del presente contrato.

Asimismo, declara no tener, ni conocer actualmente ningún conflicto de interés para la ejecución de



prestaciones contratadas. Por otro lado, se compromete a informar, de manera inmediata, al área usuaria y a la Gerencia de Oficialía de Cumplimiento Normativo y Conducta de Mercado (integridadbn@bn.com.pe) en caso tome conocimiento de una situación de conflicto de interés, debiendo inhibirse inmediatamente de intervenir en las actividades que directa o indirectamente se relacionen con el conflicto de interés advertido.

En consecuencia, el CONTRATISTA se compromete en lo que le resulte aplicable a cumplir en todo momento con lo establecido en el Código de Ética del Banco y normas de integridad publicadas en <https://www.bn.com.pe/integridad/integridad.asp>

Finalmente, el incumplimiento de las obligaciones establecidas en esta cláusula, durante la ejecución contractual, otorga a LA ENTIDAD CONTRATANTE el derecho de resolver total o parcialmente el contrato. En ningún caso, dichas medidas impiden el inicio de las acciones civiles, penales y administrativas a que hubiera lugar.

#### 14. RESPONSABILIDAD POR VICIOS OCULTOS

La conformidad de la prestación por parte del Banco de la Nación no enerva su derecho a reclamar posteriormente por **defectos o vicios ocultos**, conforme a lo dispuesto en el artículo 69° de la Ley N° 32069 Ley General de Contrataciones Públicas.

En caso de incumplimiento para la atención de **vicios ocultos**, se podrá efectuar según las condiciones establecida en el Artículo 216° del Reglamento de la LGCP.

El plazo máximo de responsabilidad del contratista es de un (01) año, contado a partir de la conformidad otorgada.

#### 15. SEGURO COMPLEMENTARIO DE TRABAJO DE RIESGO

El Contratista deberá presentar, previo al inicio de la ejecución de sus prestaciones, la póliza de Seguro Complementario de Trabajo de Riesgo (SCTR) de todo el personal, la cual deberá estar vigente durante la prestación del servicio, de acuerdo con la Ley N° 26790 (Decreto Supremo N° 009-97-SA y Decreto Supremo N° 003-98-SA).

#### 16. RECURSOS A SER PROVISTOS DEL PROVEEDOR

Deberá proveer todos los recursos materiales y humanos necesarios para el cumplimiento del objetivo del presente proceso, incluyendo transporte, movilidad, viáticos, insumos, tramitaciones, seguros, permisos, licencias, actividades de levantamiento de información, herramientas y equipos, etc.

#### 17. PLAZO DE EJECUCIÓN DEL SERVICIO:

El servicio se desarrollará en un plazo de Veinticinco (25) días calendarios, computados a partir del día siguiente hábil de la notificación de la contratación en el PLADICOP y/o vía correo electrónico y/o se le haga la entrega del área de trabajo.

#### 18. LUGAR DE PRESTACIÓN DEL SERVICIO

Calle Lima N° 465, en el distrito de Nazca, provincia de Nazca, departamento de Ica (**Anexo 02**).

COORDENADAS UTM (metros)	VERTICES	ESTE (X)	NORTE (Y)
VERTICES ESTE (X) NORTE (Y)	A	323029.60	8600559.94
	B	323036.60	8600567.83
	C	323079.17	8600528.03
	D	323070.92	8600520.92



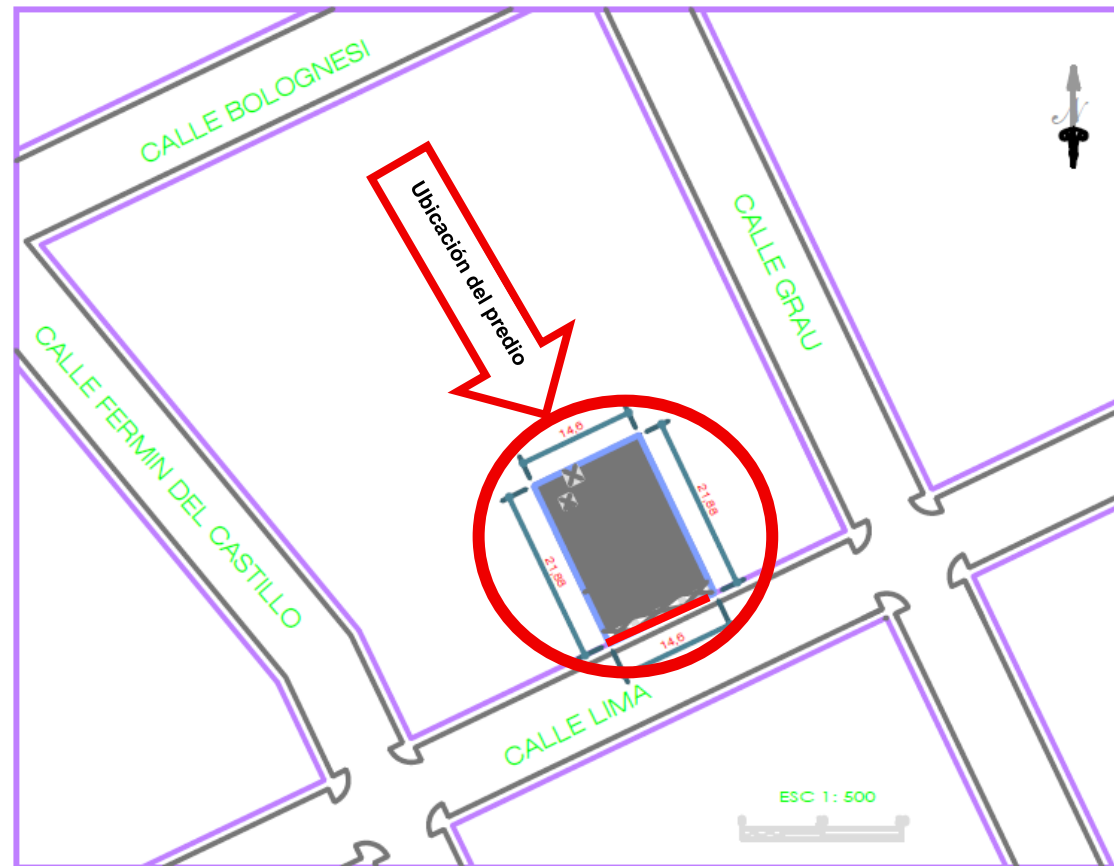

**19. FORMA DE PAGO:**

El pago tiene las siguientes condiciones:

Sistema de Contratación:	<b>A Suma Alzada</b>
Periodo de Valorización:	Un solo pago (a la culminación)
Cálculo de la valorización:	Previa presentación del Entregable (Informe) respecto al diseño de estructura y cobertura del techo y conforme a la propuesta económica y técnica con la que se otorgó la buena pro.
Plazo para que la entidad efectúe el pago en soles.	Máximo de diez (10) días hábiles luego de otorgada la conformidad por parte del área usuaria, y es prorrogable previa justificación de la demora por cinco (05) días hábiles. De acuerdo con lo establecido en el numeral 67.3 del artículo 67 de la Ley N° 32069, Ley General de Contrataciones Públicas y su Reglamento aprobada con Decreto Supremo N° 009-2025-EF.
Inicio del trámite	Cuando la Subgerencia Infraestructura otorgue el Acta de Conformidad de la valorización respectiva, conforme a lo establecido en el artículo 210° del Reglamento de la Ley General de Contrataciones Públicas aprobada con DS N°009-2025-EF.



<p>Gerencia Administración y Logística Subgerencia Infraestructura</p>	<p>Servicio de "mantenimiento de techos de metal de la Agencia 2 Nazca".</p>	 <p>Banco de la Nación el banco de todos</p>
--	--	---

Para efectos del pago el Contratista debe presentar la siguiente documentación:

- Carta simple dirigida a la Subgerencia de Compras – Sede principal
- Informe del coordinador designado por la Subgerencia Infraestructura.
- Acta de Conformidad Original.
- Comprobante de Pago.
- Copia del Contrato.

Dicha documentación se debe presentar en mesa de partes Módulo de Logística de la Gerencia de Administración y Logística – Av. Javier Prado Este N° 2499 – San Borja, Lima, en el horario de 08:30 am a 17:30 horas

## 20. RESPONSABLE DE DAR CONFORMIDAD A LA PRESTACIÓN:

Según lo señalado en el artículo 144° del Reglamento de la Ley N° 32069 -Ley General de Contrataciones Públicas:

La emisión de la Conformidad será de la Subgerencia de Infraestructura, en un plazo máximo de (7) días calendario o desde el día siguiente de recibido el entregable o máximo veinte (20) días en caso se requiera efectuar pruebas que permitan verificar el cumplimiento de la obligación y de presentado su informe del servicio.

La emisión de conformidad no convalida los desajustes, errores u omisión que no sean posibles advertir posteriormente, y que serán de responsabilidad del contratista.

## 21. CONFIDENCIALIDAD:



EL PROVEEDOR se obliga a guardar estricta reserva sobre toda la información relacionada con EL BANCO y que sea de su conocimiento en el curso del cumplimiento de sus prestaciones, la cual no podrá ser utilizada sin previa autorización de este último, configurándose en causal de resolución de pleno derecho el incumplimiento de la indicada obligación, sin perjuicio de la indemnización de daños y perjuicios a que hubiere lugar. En este contexto, toda la información referida a clientes, personal, contabilidad, finanzas, productos, tráfico de llamadas telefónicas, tráfico de Internet, mensajería electrónica, actividades de comercialización, planes de negocio, acuerdos y actas de directorio, técnicas de marketing, procesos, servicios, políticas de precios, estrategias, buenas prácticas, metodología de trabajo, especificaciones técnicas, hardware, software, diseños, planos, dibujos, prototipos, nombres o marcas comerciales, modelos, descubrimientos, investigaciones, desarrollos, procesos, procedimientos, propiedad intelectual, sistemas de seguridad, estructura y distribución de las oficinas, sucursales y agencias, y también toda aquella información obtenida de terceras partes para EL BANCO, se considera confidencial y está considerada como parte de la obligación de reserva absoluta que asume EL PROVEEDOR por el presente instrumento. La obligación de mantener la confidencialidad de la información subsistirá incluso luego de finalizado la contratación.

## 22. PENALIDAD

Penalidad por Mora en la ejecución de la prestación:



Las penalidades serán aplicadas según lo señalado en el artículo 119° y 120° del Reglamento de la Ley General de Contrataciones Públicas, en caso de retraso injustificado del contratista en la ejecución de las prestaciones objeto del contrato menor, se aplica al proveedor una penalidad por cada día de atraso que le sea imputable.

La suma de la aplicación de las penalidades por mora y de otras penalidades no puede exceder el 10% del monto del contrato o, de ser el caso del entregable correspondiente.

Gerencia Administración y Logística Subgerencia Infraestructura	Servicio de "mantenimiento de techos de metal de la Agencia 2 Nazca".	 <b>Banco de la Nación</b> <small>el banco de todos.</small>
--	---	---

En todos los casos, la penalidad se aplica automáticamente y se calcula de acuerdo con la siguiente fórmula:

$$\text{Penalidad diaria} = \frac{0.10 \times \text{monto}}{F \times \text{plazo en días}}$$

Donde F tiene los siguientes valores, para Bienes y Servicios = **0.40**

Una vez que se llega al monto máximo de la penalidad por mora, la entidad contratante puede optar por resolver el contrato menor.

### 23. OTRAS PENALIDADES

Se establecen de manera objetiva, razonable, congruente y proporcional con el objeto de contratación y no afectar el equilibrio económico financiero del contrato, conforme al principio de valor por dinero.

Otras Penalidades			
Nº	Supuestos de Aplicación de Penalidad	Forma de Cálculo	Procedimiento
1	Incumplimiento de las Norma G.050 Seguridad durante la ejecución del servicio	0.25 UIT Vigente	La penalidad se notificará con el informe del Coordinador asignado
2	Incumplimiento del Reglamento de Seguridad y Salud en el Trabajo.	0.25 UIT Vigente	La penalidad se notificará con el informe del Coordinador asignado

La suma de la aplicación de las penalidades por mora y de otras penalidades no puede exceder el 10% del monto del entregable correspondiente.

### 24. RESOLUCIÓN DE LA CONTRATACIÓN

Cualquiera de las partes puede resolver el contrato, de conformidad con el artículo 68 de la Ley N° 32069, Ley General de Contrataciones Públicas, y artículo 229 de su Reglamento aprobado mediante Decreto Supremo N° 009-2025-EF.

Se puede resolver la contratación, en los siguientes casos:

- Por incumplimiento de alguna de LAS PARTES de las obligaciones asumidas en los términos de referencia, para lo cual la parte perjudicada con el incumplimiento deberá notificar a la otra parte comunicando la causal invocada.
- Por incumplimiento del requerimiento de presentar la Declaración Jurada de Intereses conforme a las normas aplicables, o la presentación tardía, incompleta o falsa, solo en el caso que el servicio sea prestado por persona natural con obligación de presentar declaración jurada de intereses de acuerdo con lo señalado por el área usuaria.
- El BANCO puede resolver la contratación cuando la penalidad aplicada excede el 10% del monto contractual.
- De corresponder a servicios profesionales de asesoría, servicios de consultoría y servicios legales: la presentación con información inexacta o falsa de la Declaración Jurada de Prohibiciones e Incompatibilidades a que se hace referencia en la Ley de prevención y mitigación del conflicto de intereses en el acceso y salida de personal del servicio público. Asimismo, en caso se incumpla con los impedimentos señalados en el artículo 5 de dicha ley se aplicará la inhabilitación por cinco años para contratar o prestar servicios al Estado, bajo cualquier modalidad.
- Paralización o reducción injustificada de la ejecución de la prestación, pese a haber sido requerido para corregir tal situación.
- Por mutuo acuerdo entre el proveedor y el Banco de la Nación, previa solicitud el área usuaria.
- Por caso fortuito o fuerza mayor, que imposibilite al Banco de la Nación de manera definitiva continuar con la contratación.
- Por incumplimiento de la cláusula anticorrupción.



## 25. SOLUCIÓN DE CONTROVERSIAS

Todas las controversias que surjan entre las partes sobre la validez, nulidad, interpretación, ejecución, terminación o eficacia de los contratos menores se resuelven mediante conciliación.

## 26. CLAUSULA GESTION DE RIESGOS

Las partes realizan la gestión de riesgos de acuerdo con lo establecido en el presente documento, a fin de tomar decisiones informadas, aprovechando el impacto de riesgos positivos y disminuyendo la probabilidad de los riesgos negativos y su impacto durante la ejecución contractual, considerando la finalidad pública de la contratación.

## 27. OTROS CARACTERISTICAS QUE SEAN RELEVANTES PARA LA CONTRATACIÓN

Esta contratación corresponde a la necesidad del área y se ratifica no estar dividiendo la contratación (FRACCIONANDO), para evadir la aplicación de un procedimiento de selección mayor a las 08 UIT. Asimismo, se ha verificado que el presente requerimiento NO SE ENCUENTRA PROGRAMADO en el PAC; en caso de tratarse de una necesidad imprevista se procederá con lo dispuesto en el artículo 50° de la Ley N° 32069 y artículo 45° de su reglamento.

Se ha verificado que el objeto de contratación no se encuentra en el Listado de Bienes y Servicios Comunes (<https://www.gob.pe/8194-consultar-el-listado-de-bienes-y-servicios-comunes-lbcs>), así como en la relación de las fichas de homologación (<https://central.perucompras.gob.pe/homologacion/relacion-fichas-homologacion-aprobadas.php>).

En todo lo no previsto expresamente en el presente termino de referencia, resulta aplicable la Ley General de Contrataciones Públicas - Ley N° 32069 y su Reglamento aprobado por Decreto Supremo N° 009-2025-EF.



  
LUIS VICTOR ELIZARBE RAMOS  
Subgerente  
Infraestructura

**Anexo 01**  
Área Por Intervenir en la Azotea (1-2-3)

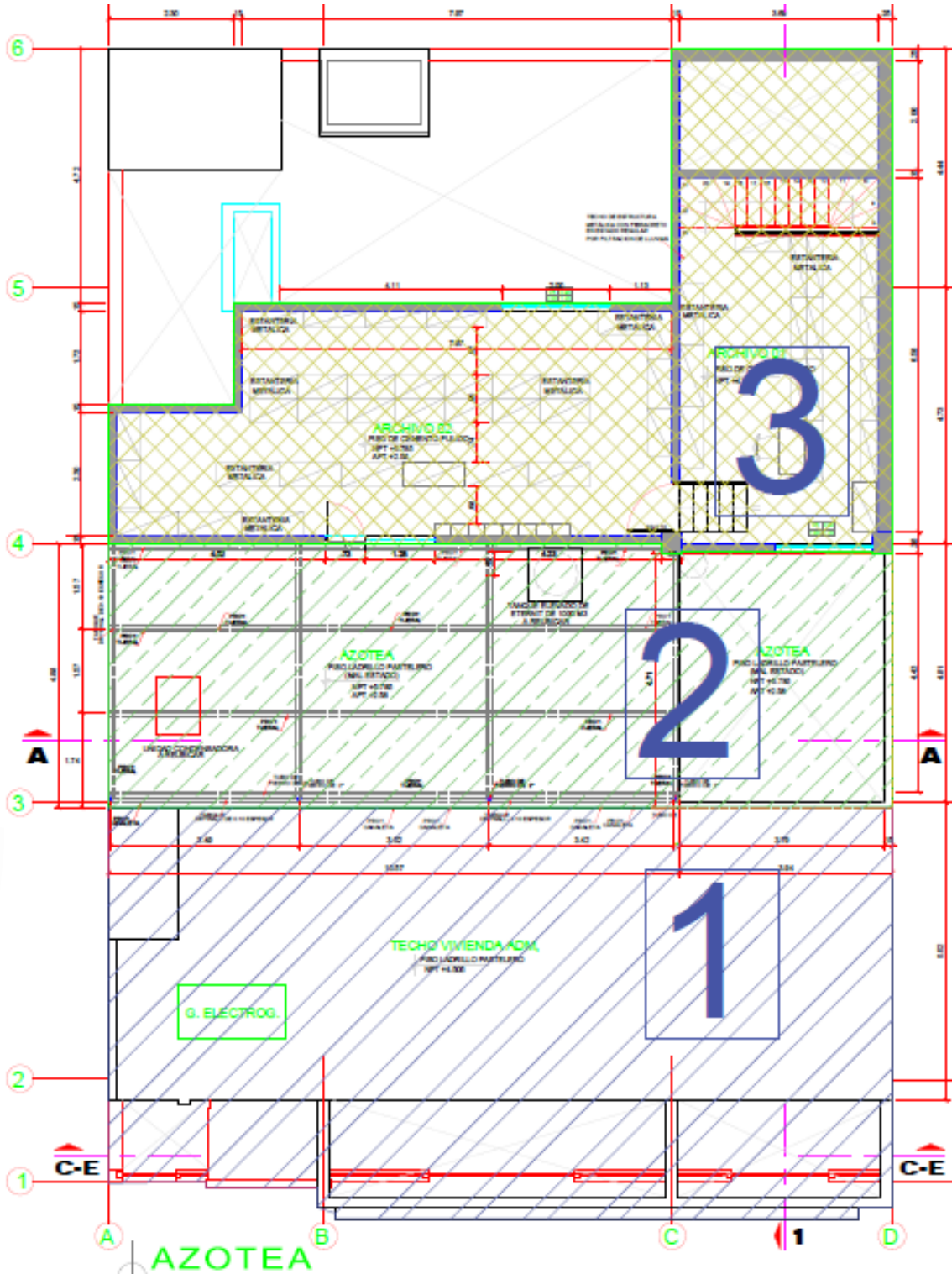

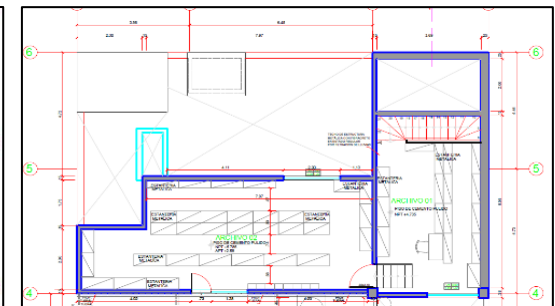
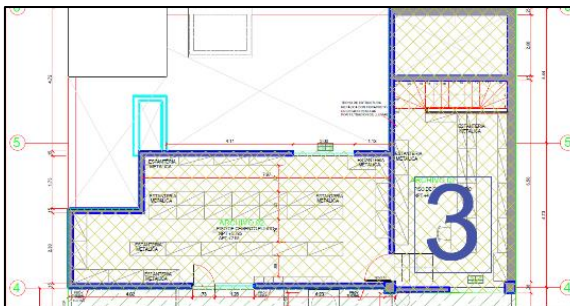
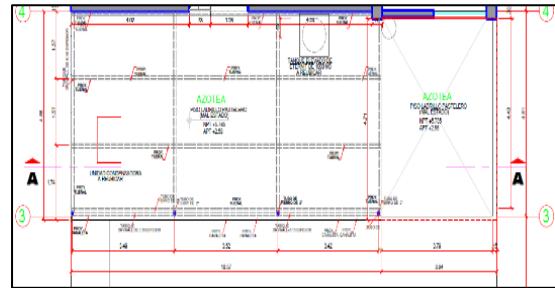
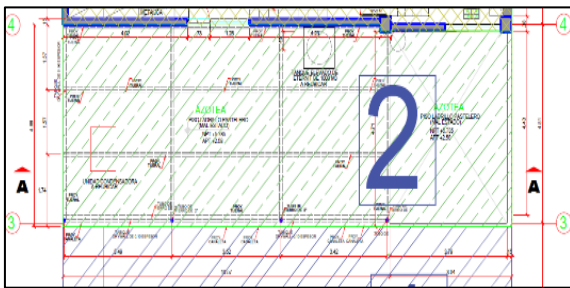
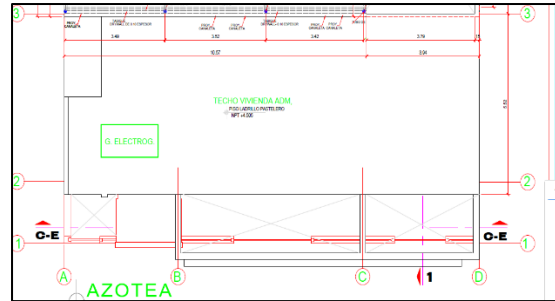
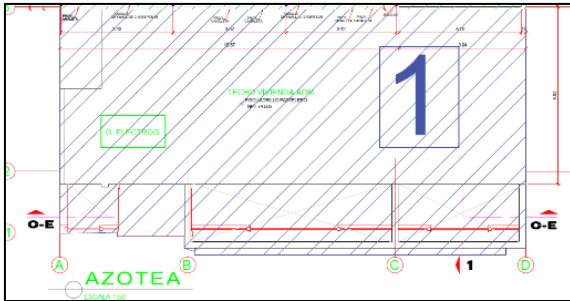

**Anexo 02**  
Lugar de la prestación – Azotea agencia 3 Nazca

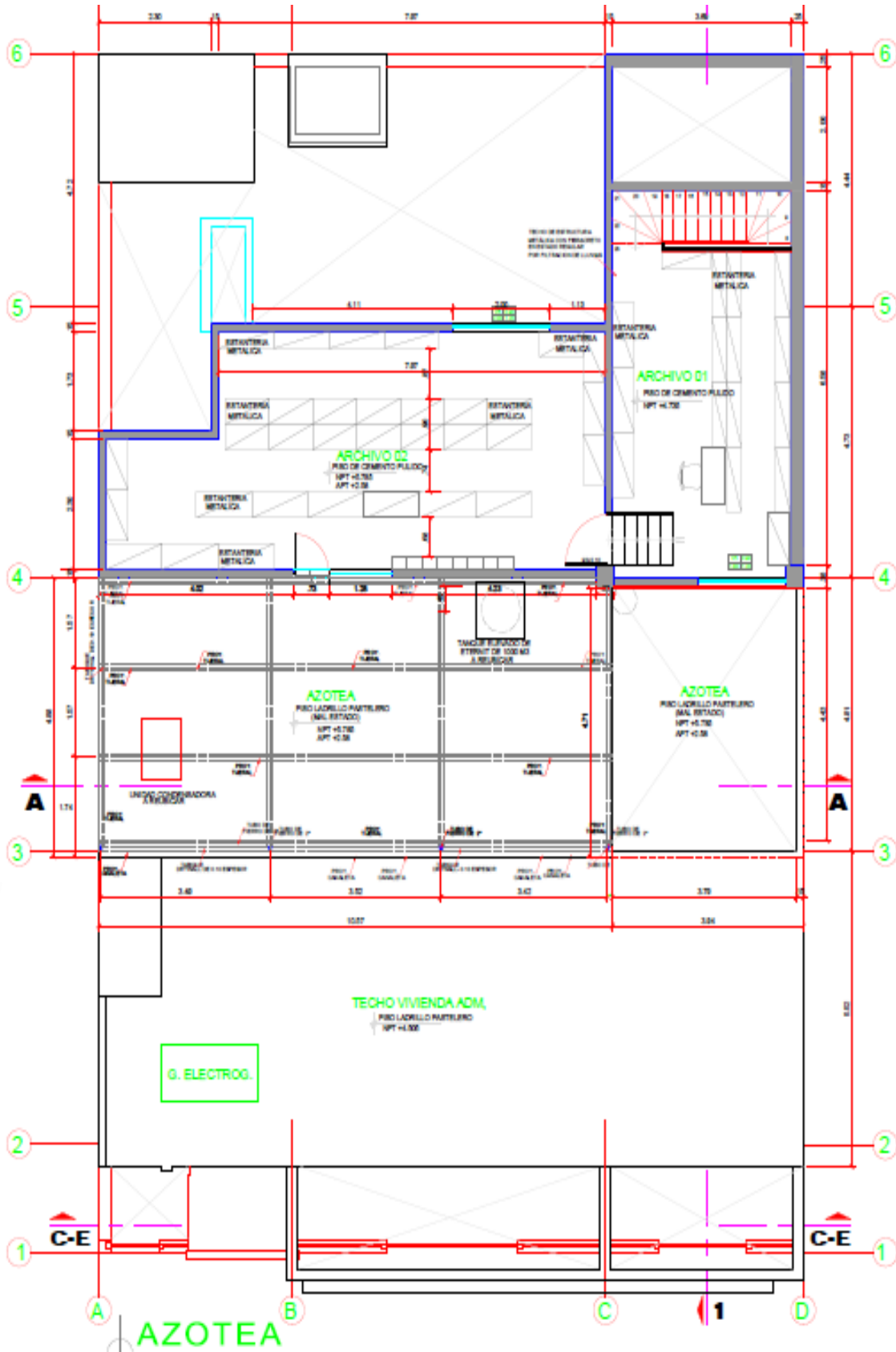

Francisco Jesus Secien Luna,  
Subgerencia Infraestructura  
Gerencia de Administración y Logística

Luis Victor Elizarbe Ramos  
Subgerente  
Infraestructura

**Anexo 03**  
Fotos del Inmueble



Área libre en el ingreso sin cobertura

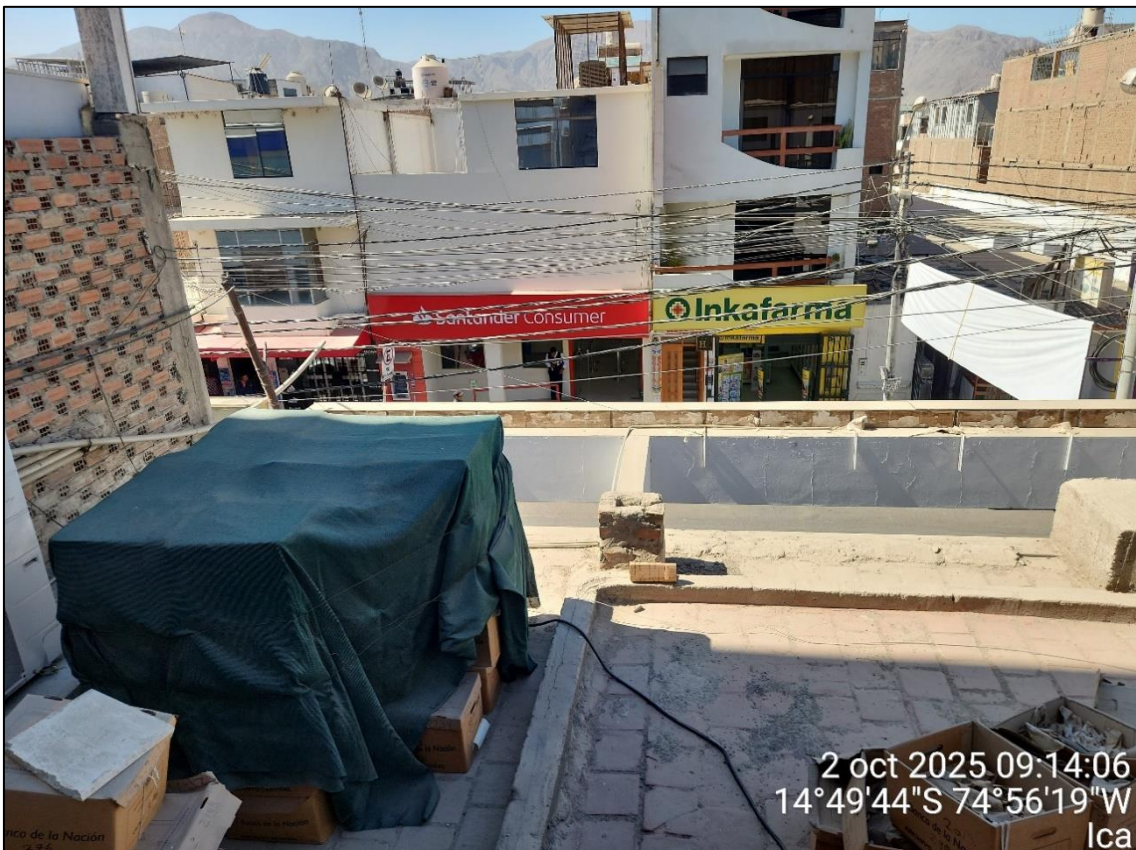



BANCO DE LA NACION  
Francisco Jesus  
Seclen Luna  
Subgerencia  
Infraestructura  
Gerencia de Administración y Logística

BANCO DE LA NACION  
Luis Victor  
Elizalde Ramos  
Subgerente  
Infraestructura



**Anexo 04**  
Postes y Estructura Metálica (Tijerales, Vigas y Viguetas)

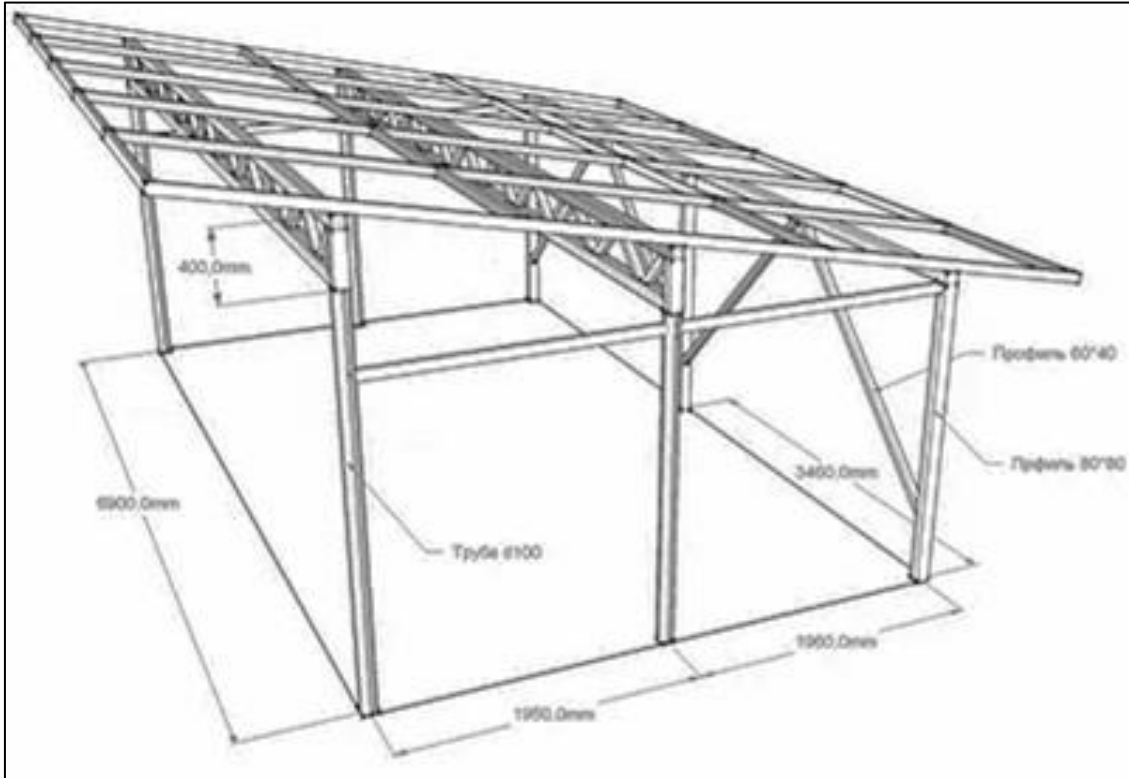

Perfiles Metálicos

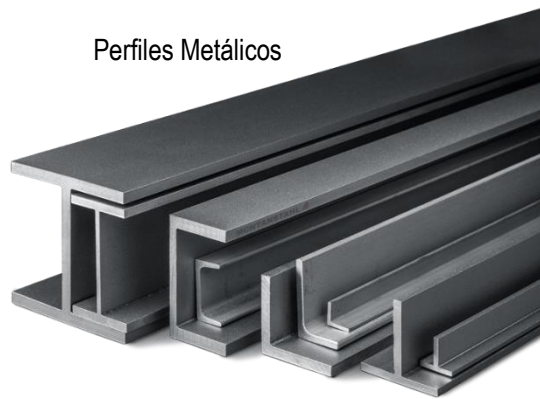

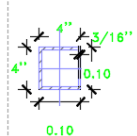
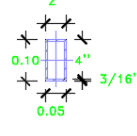
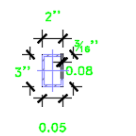
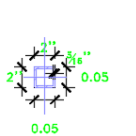
LEYENDA DE PERFILES			
			
TUB 4"×4"×3/16" Esc:1/10 (a)	TUB 4"×2"×3/16" Esc:1/10 (b)	TUB 2"×3"×3/16" Esc:1/10 (c)	TUB 2"×2"×3/16" Esc:1/10 (d)
MATERIAL: ASTM A36	MATERIAL: ASTM A36	MATERIAL: ASTM A36	MATERIAL: ASTM A36

**Anexo 05**  
**Cobertura Aluzinc TR4**

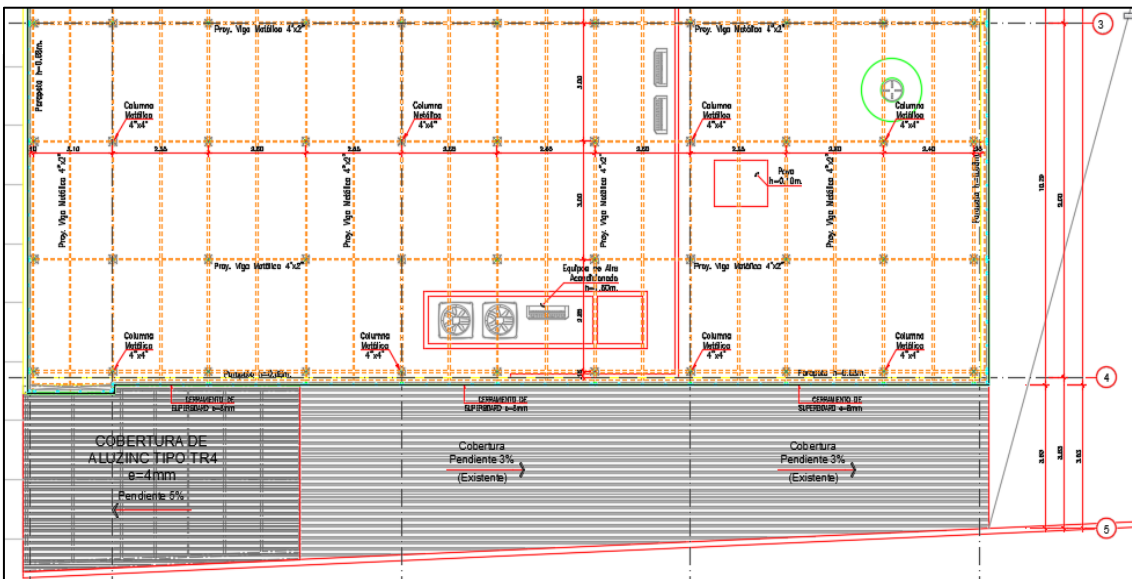
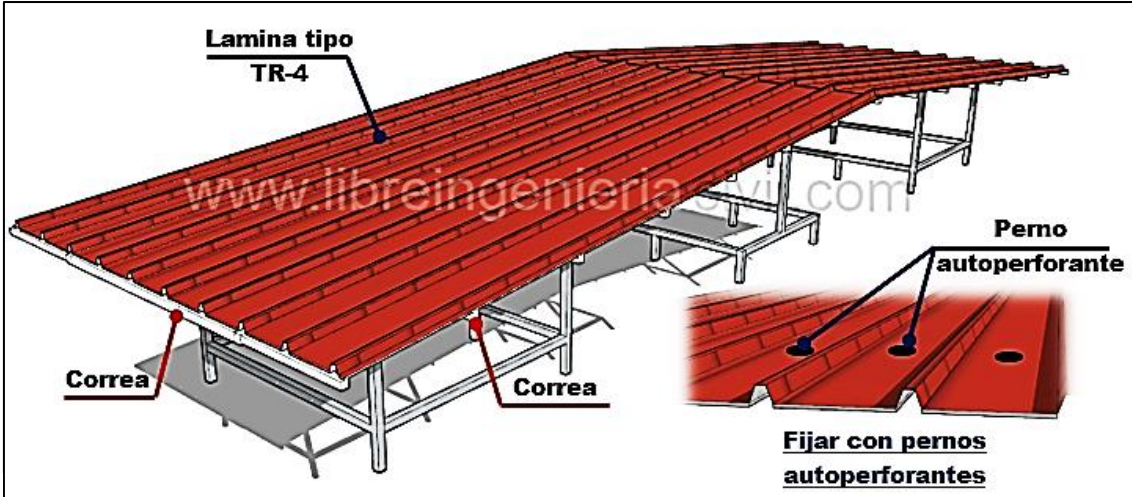

**Anexo 06**  
Canaletas y Bajantes de PVC



Canaleta PVC Pluvial Desagüe canalón Techo 3 Metros 170mm

D= 124.8 milímetros = 4.91339 pulgadas o 12,48 centímetros

L= 3000 milímetros = 3 metros

A=90.5 milímetros = 3,56299213 pulgadas o 9.05 centímetros

